

Talla	
A	— — — — —
B	— — — — —
C	— — — — —

Patrón Rita

Por Andrea Condés



Materiales Necesarios



- Tijeras para cortar papel.
- Tijeras para cortar tela.



Tela abrigo (lana) - Ver página "Corta la tela" para saber cantidad.



Tela de forro.



Entretela.



Máquina de coser.







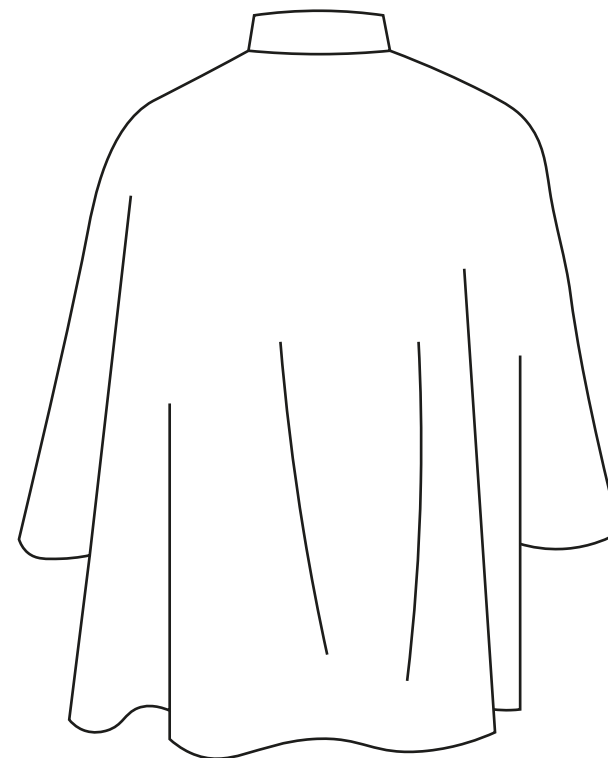
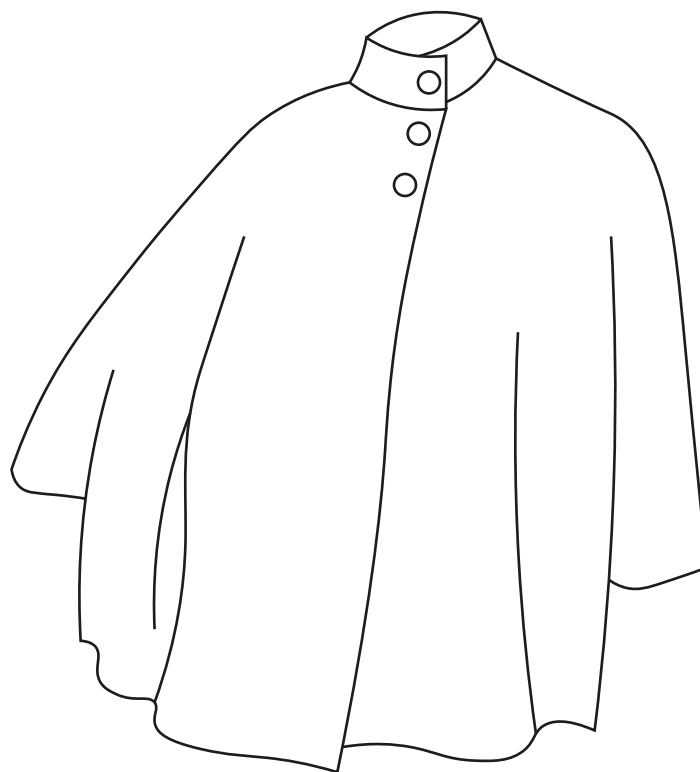

Plancha.



Botones



Marcas del patrón

Nombre	Descripción	Anotación
Línea de sentido del hilo	Indica la dirección en que se debe colocar la pieza del patrón sobre la tela.	
Corte doblado	Indica una parte del patrón que debe cortarse sobre la tela doblada.	
Línea de corte	Indica por donde hay que cortar.	
Línea de costura	Indica por donde hay que coser.	
Aplomos	Marcas en forma de triángulo que señalan las posiciones en que las costuras tienen que casarse durante el montaje. Un triángulo doble indica una pieza trasera.	
Colocación de ojales	Señala la ubicación de los ojales.	
Taladro	Indica puntos de coincidencia exactos.	

Escoge tu talla

- 2 Escoge tu talla basándote en la siguiente tabla en cm. Ten en cuenta que este diseño es muy amplio por lo que te recomiendo que mires la tabla de medidas de la prenda terminada.

Talla	A	B	C
	Pequeña	Mediana	Grande
Contorno de pecho	86-90	94-98	102-106
Contorno de cintura	66-70	74-78	82-86
Contorno de cadera	92-96	99-104	108-112

- 3 Recorta el patrón en papel siguiendo tu talla. Cada talla está representada con un tipo de línea y un color diferente. Mira a continuación las piezas necesarias:.

El patrón incluye 1 cm de margen de costura.

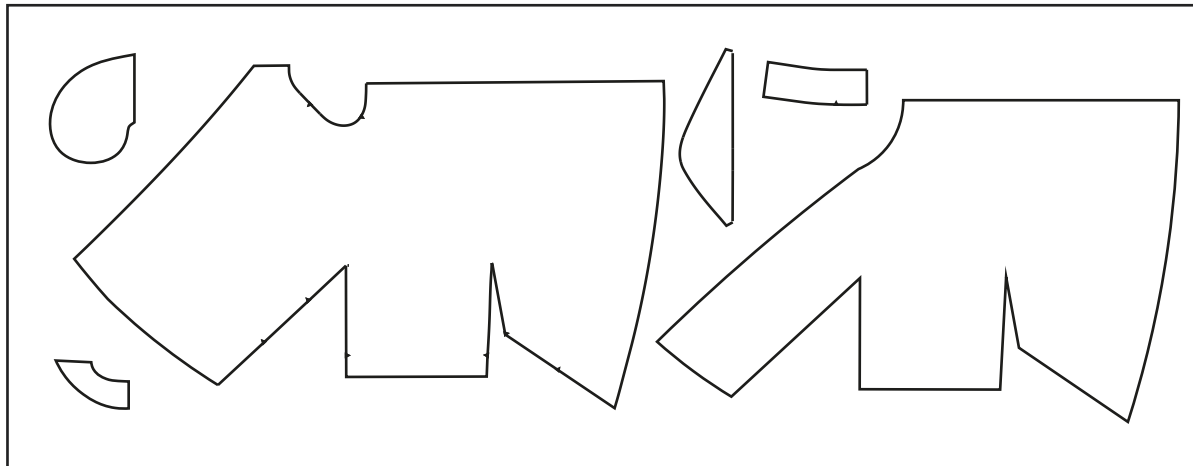

- x2 Cuerpo
- x1 Forro
- x2 Cuello
- x4 Bolsillos
- x1 Vista
- x2 Costado

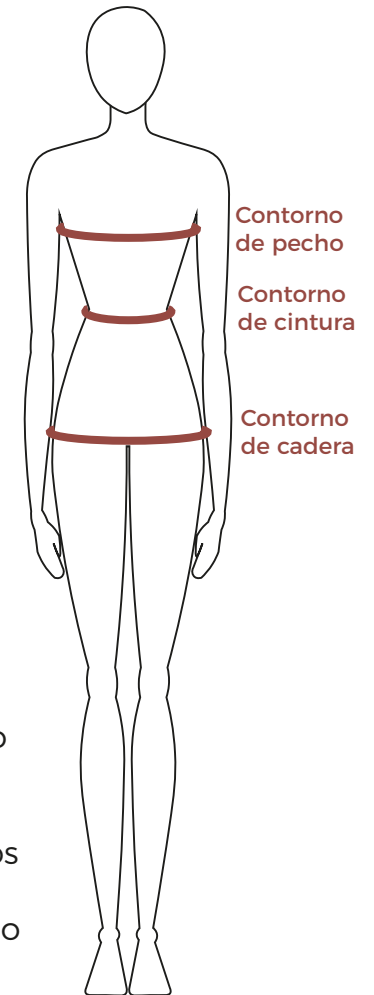

Contorno de pecho

Contorno de cintura

Contorno de cadera

Medidas prenda terminada

Esta tabla muestra las medidas de la prenda (en cm) una vez terminada.

Si en el paso “Escoge tu talla” tienes duda sobre qué talla escoger puedes usar esta tabla que te facilitará la elección. También recuerda que siempre puedes adaptar los largos del patrón a tu gusto durante la confección.

IMPORTANTE: Este patrón es de tipo “oversize” por lo que es normal que el resultado final no quede entallado. También ten en cuenta que es un patrón tipo capa y da mucha más talla de lo que parece.

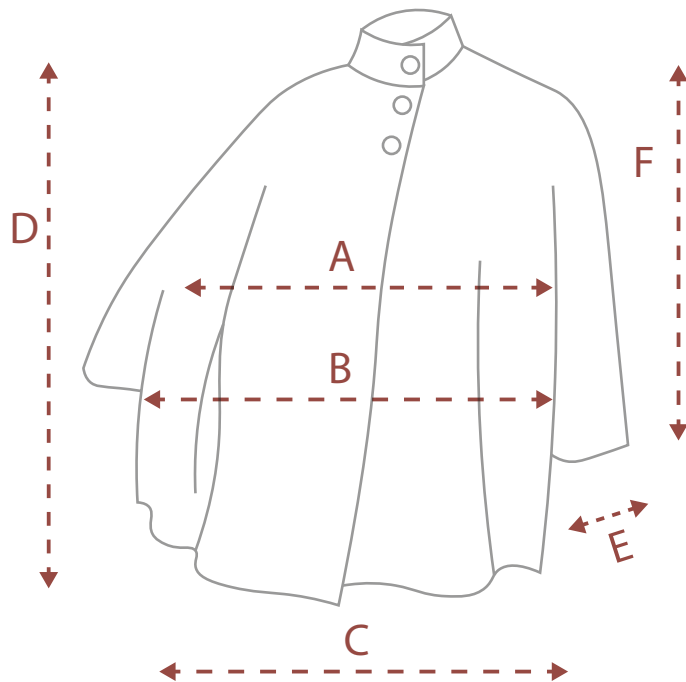

Talla	A	B	C
	Pequeño	Mediano	Grande
A. Contorno de pecho	110	120	130
B. Contorno cintura	126	132	140
C. Contorno cadera	146	156	166
D. Largo chaqueta	62	66	70
E. Contorno brazo	32	34	36
F. Largo manga	40	44	48

Une el patrón - A4 - Exterior

- 4 Primero imprime la página con el cuadrado de prueba (pág 1) y mide para comprobar que se ha impreso el tamaño correcto.
Puedes imprimir solo tu talla ya que el pdf tiene capas. (Ver página anterior para saber que talla escoger).

Este patrón incluye también una versión del pdf en A0 por si no quieres imprimir en A4.

Incluye también una versión para proyector si no quieres imprimir nada en papel.

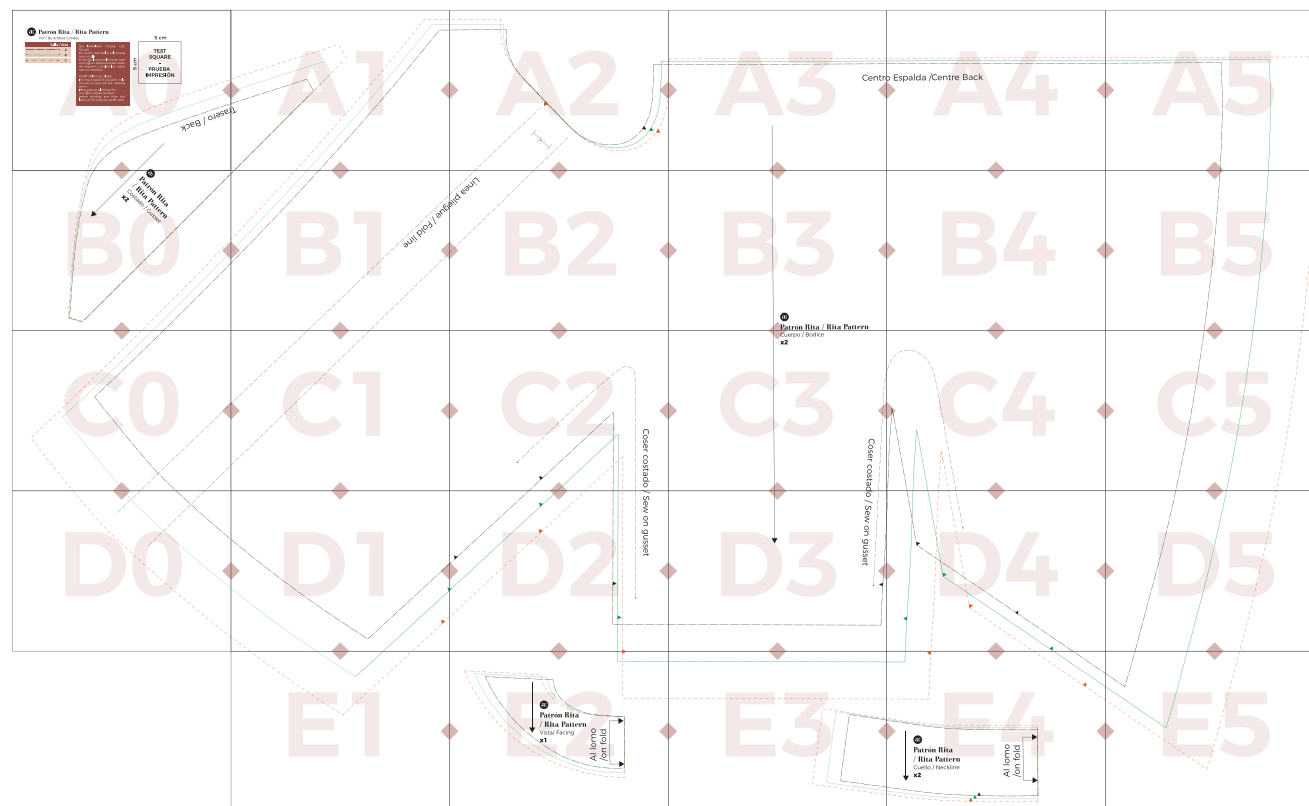

Une el patrón - A4 - Forro

- 5 Primero imprime la página con el cuadrado de prueba (pág 4) y mide para comprobar que se ha impreso el tamaño correcto. Puedes imprimir solo tu talla ya que el pdf tiene capas. (Ver página anterior para saber que talla escoger).

Este patrón incluye también una versión del pdf en A0 por si no quieres imprimir en A4.

Incluye también una versión para proyector si no quieres imprimir nada en papel.

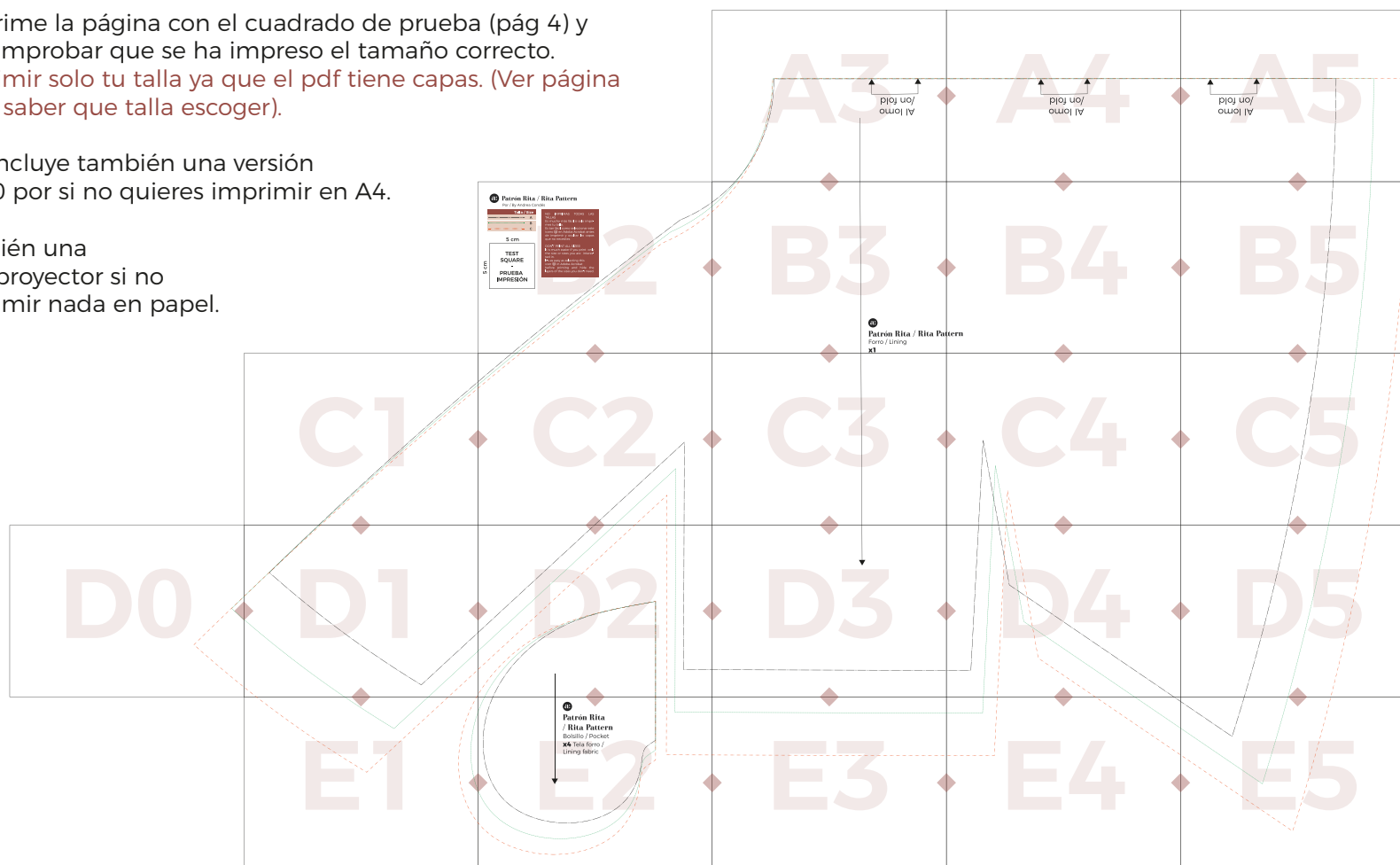

Corta la tela - Exterior

- 6 Ahora toca cortar la tela, aquí puedes ver el plano de corte y cantidad de tela necesaria. Para este patrón necesitarás una tela plana de abrigo como un paño, una lana, cashmere, etc. Dobra la tela por la mitad como se muestra en la imagen y coloca las piezas.
- *IMPORTANTE: Si tienes una tela de rayas, cuadros, etc, corta la tela con paciencia para que casen.

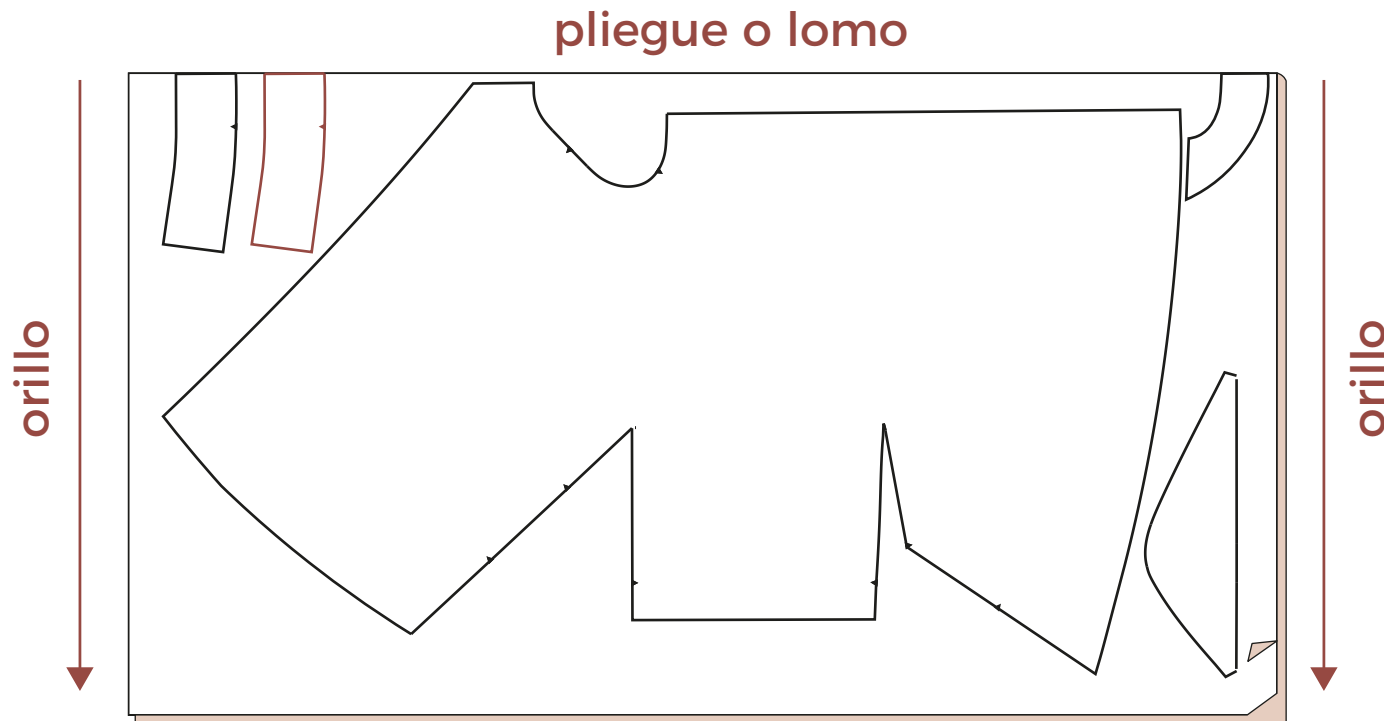

	Largo de la tela (cm)
Tela de ancho de 150 cm	200



Necesitarás 1 metro de entretela.

- Derecho de la tela
- Revés de la tela

Corta la tela - Forro

- 7 Ahora toca cortar la tela del forro, aquí puedes ver el plano de corte y cantidad de tela necesaria. Dobra la tela por la mitad como se muestra en la imagen y coloca las piezas.

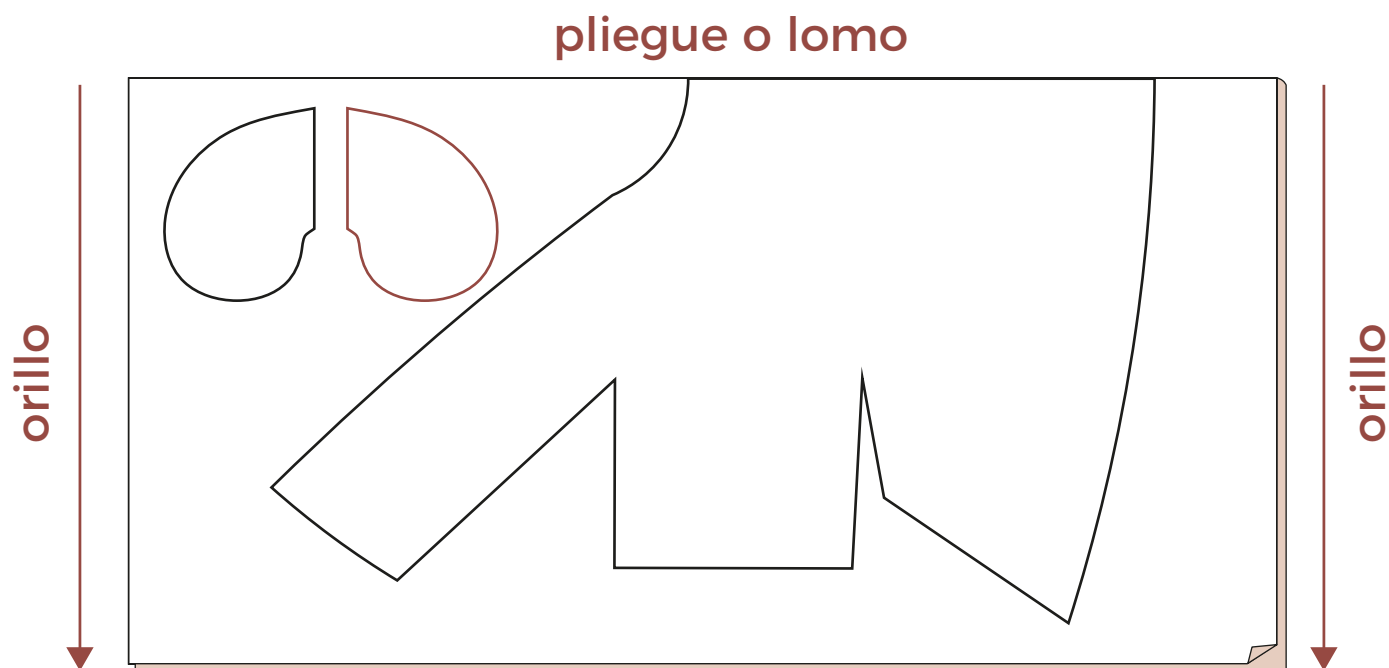

Largo de la tela (cm)	
Tela de ancho de 150 cm	170

- Derecho de la tela
- Revés de la tela

Instrucciones

- 8** ¡Toca coser! A continuación se muestran las instrucciones paso a paso.
En esta página preparamos las piezas y empezamos cosiendo el cuerpo y los bolsillos.

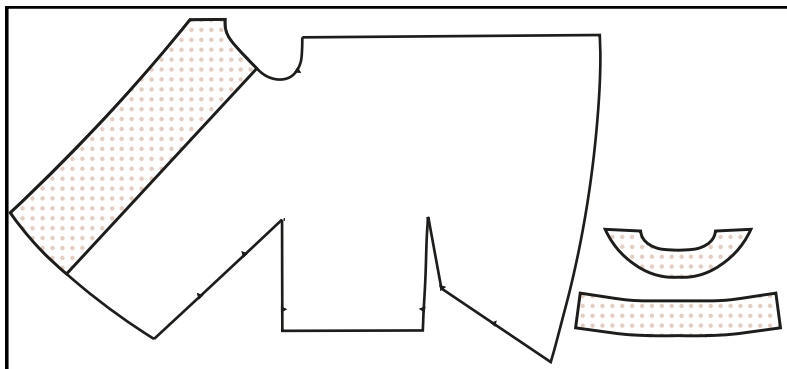
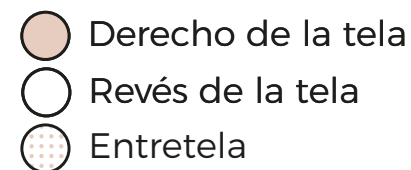

A. Empezamos entretelando las piezas.

- Primero entretela la zona delantera del cuerpo como se muestra en la imagen (hasta la segunda línea, no la de pliegue).
- Después entretela 1 de las piezas del cuello.
- Por último entretela la vista trasera.

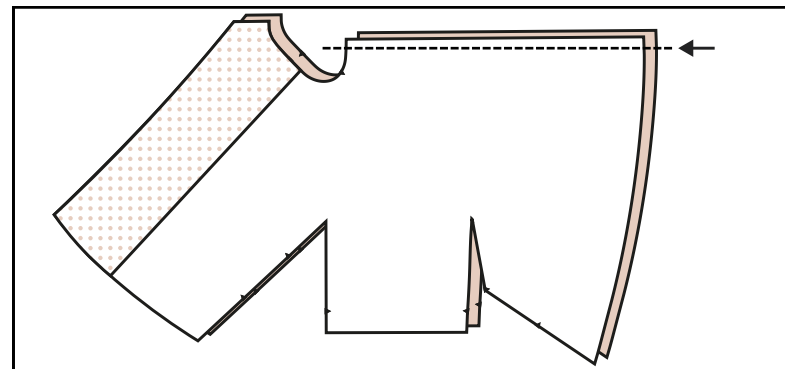

B. Si tu tela se deshilacha remalla todas las piezas antes de empezar a coser. Ahora unimos las piezas del cuerpo. Encara derecho con derecho y cose a lo largo del centro trasero con 1 cm de margen de costura.

*Si tienes un estampado de rayas, cuadros, etc y has cortado bien la tela esta costura debe quedarte perfecta.

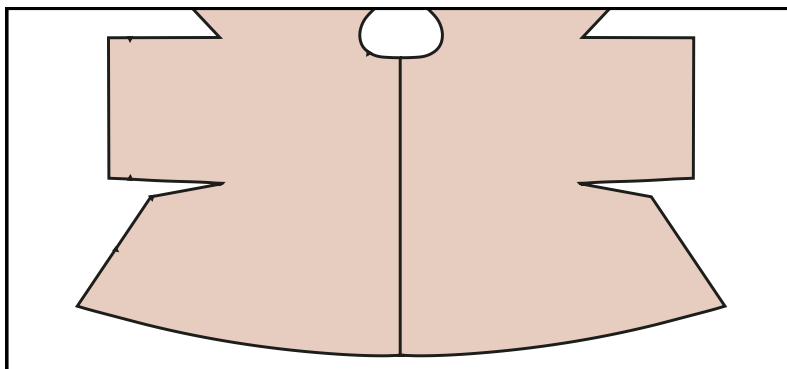

C. Así debería quedarnos una vez unidas las 2 piezas.

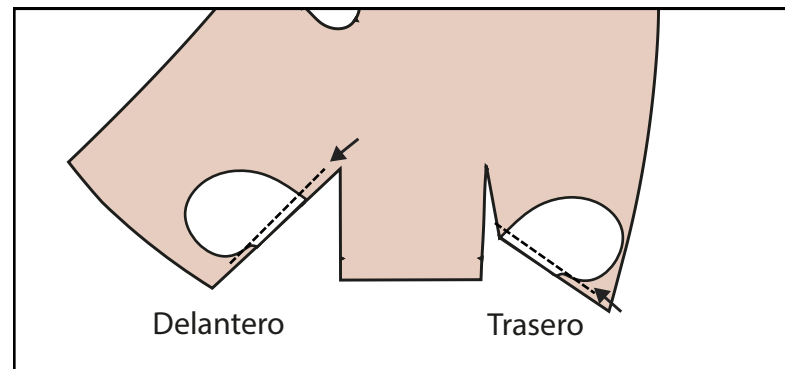

Ponemos el cuerpo del derecho para coser los bolsillos. Es importante que cortes los bolsillos en la tela de forro, porque si no, en la tela del cuerpo quedarán demasiado pesados.



D. Coloca los bolsillos en su posición fijándote en los piquetes y encarando derecho con derecho. Una vez colocado cose de extremo a extremo del bolsillo con 1 cm de margen de costura.

Recuerda que debes repetir este paso 4 veces (en los 2 delanteros y los 2 traseros)

Instrucciones

 Derecho de la tela
 Revés de la tela

9 En esta página cerramos el cuerpo utilizando las piezas del costado.

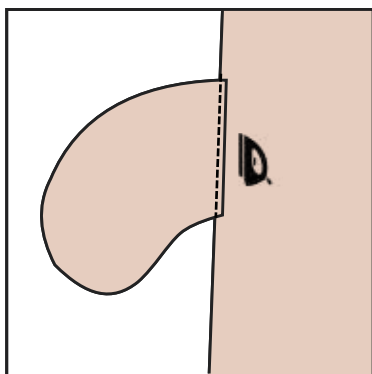

E. Saca el bolsillo hacia fuera y haz otra costura lo más cercana posible al canto. Recuerda planchar para que se asiente bien.

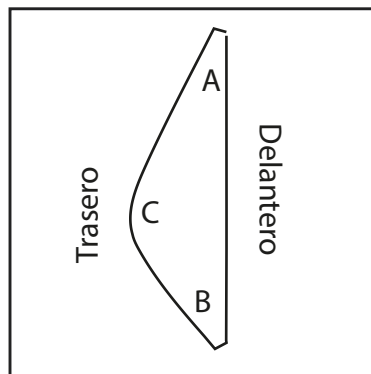

F. Ahora vamos a coser las piezas del costado. Recuerda tener bien identificado lo que va en el delantero y lo que va en el trasero.

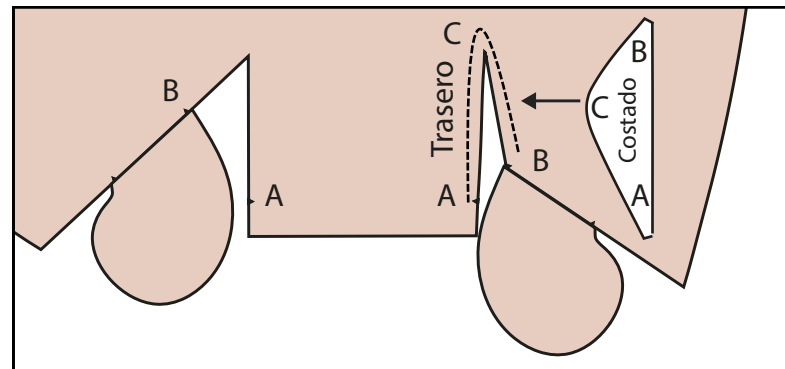

G. Empezamos uniendo el costado al trasero encarando derecho con derecho. Ten en cuenta los piquetes y que el margen de costura es de 1 cm y cose la curva trasera del costado en el espacio que se muestra en la imagen. Repite este paso con ambos costados traseros.

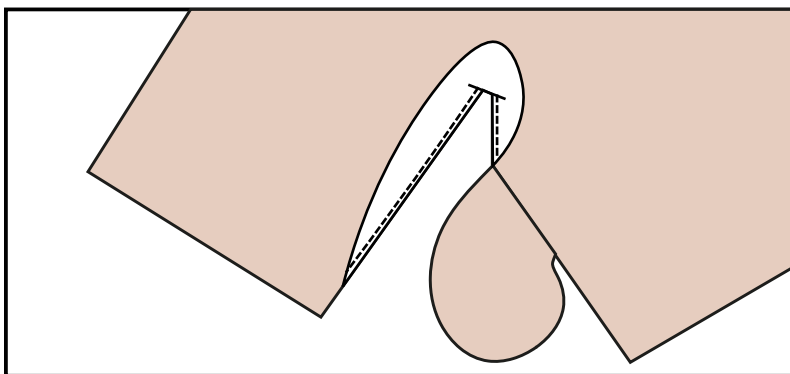

H. Una vez cosido debería quedarte algo así. Ahora viene el paso más "difícil" que consiste en unir el delantero al trasero pasando por el costado y los bolsillos. En la siguiente imagen te enseñé el esquema para que se entienda mejor.

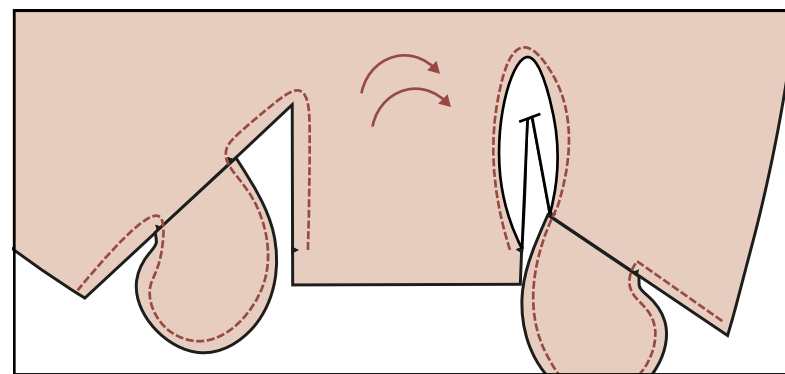

I. Básicamente doblaremos la pieza por la mitad encarando derecho con derecho y haciendo que coincidan los bolsillos, el largo del abrigo y el costado que ya está unido al trasero con el contorno que queda del delantero. Recuerda que debes hacer este paso con ambos lados.

Instrucciones

- 10** En esta página preparamos y cosemos la vista trasera al cuerpo y doblamos para que quede en el interior del abrigo.

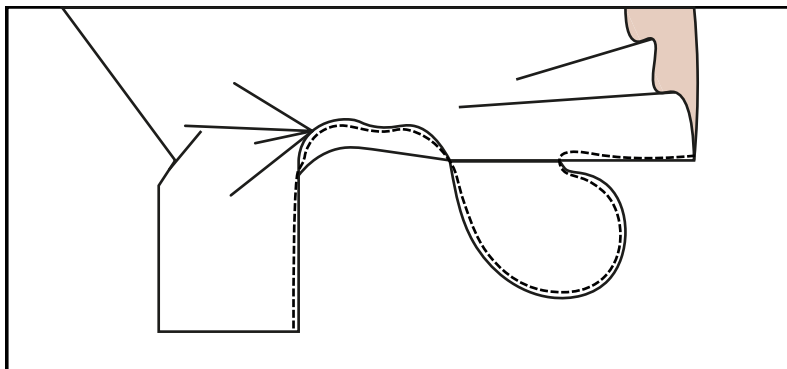
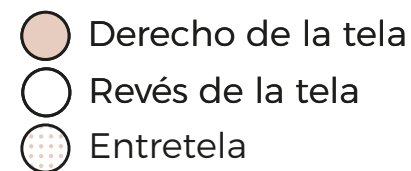

J. Una vez hecho el paso anterior y con la prenda del revés deberías tener algo como se muestra en la imagen con todo el lateral del abrigo cosido. Recuerda que debes hacerlo en ambos lados.
Si no remallaste el bolsillo al inicio es momento de hacerlo ahora para que no se deshilache y dure más.

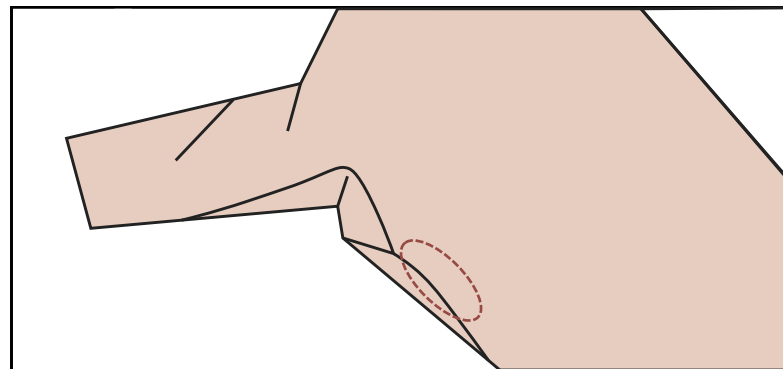

K. Dale la vuelta a la prenda para dejarla del derecho y plancha bien todas las costuras incluyendo la zona donde van los bolsillos. .

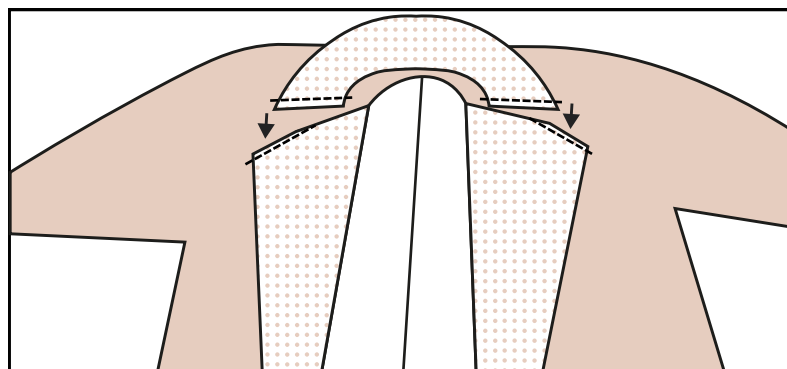

L. Con la prenda del derecho vamos a coser la vista trasera a las piezas de la vista delantera (que van unidas al cuerpo y que hemos entretelado en el primer paso). Encara derecho con derecho y cose con 1 cm de margen de costura.

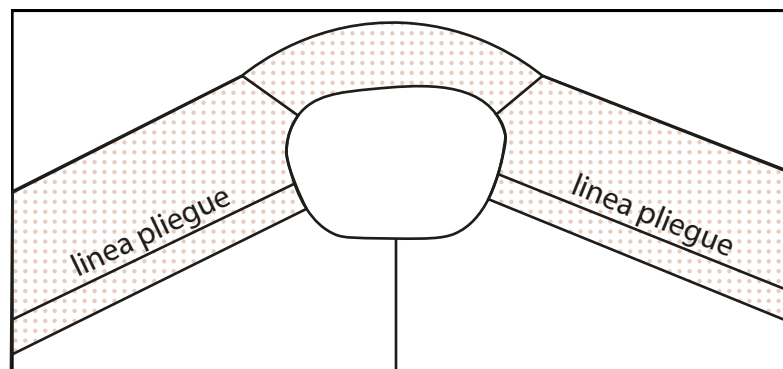

M. Le damos la vuelta a la prenda para ver cómo quedaría una vez cosidas las vistas. Recuerda siempre planchar bien todas las costuras.
Después doblaremos las vistas hacia el interior (la entretela queda por dentro) basándonos en la línea de pliegue marcada en el patrón (ojo que no es la misma que donde acaba la entretela).

Instrucciones

● Derecho de la tela
○ Revés de la tela

11 En esta página cosemos el forro para dejarlo preparado antes de unirlo al cuerpo.

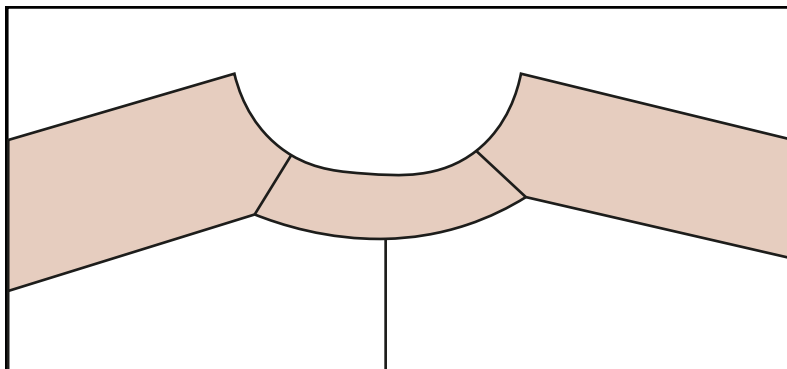

N. Una vez hecho el paso anterior y con la prenda del revés deberías tener algo como se muestra en la imagen con las vistas ya preparadas. Vamos a continuar con el forro para poder terminar nuestro abrigo.

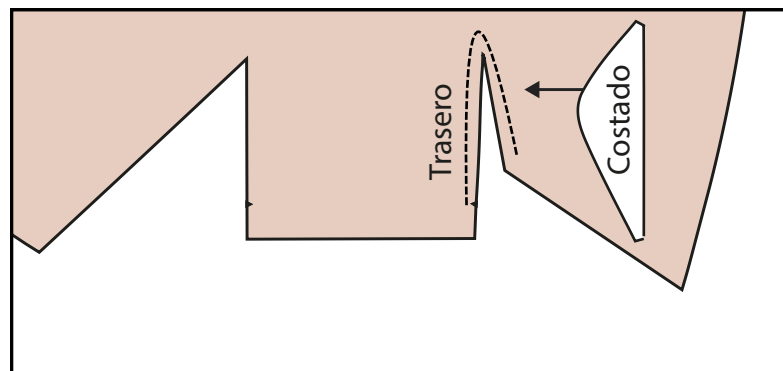

O. Para coser el forro una vez tengas las piezas cortadas debemos básicamente coser los costados y cerrar las piezas igual que hicimos con el cuerpo en los pasos G a J (aunque en este caso sin bolsillos). Ten en cuenta que el forro va cortado al lomo por lo que no tendrás que hacer la costura del centro trasero. Cosemos el costado como hicimos en el paso G.

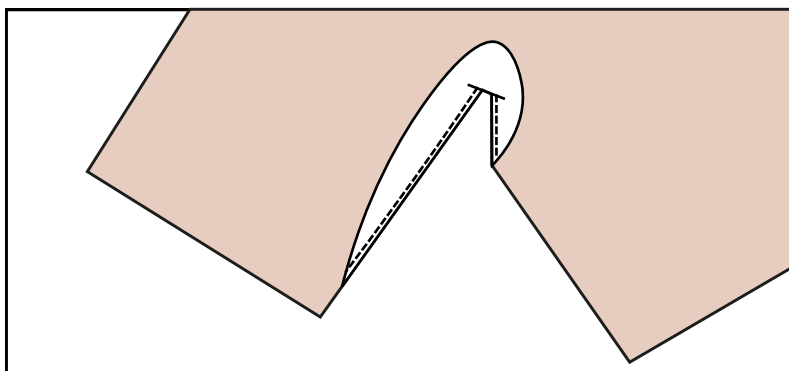

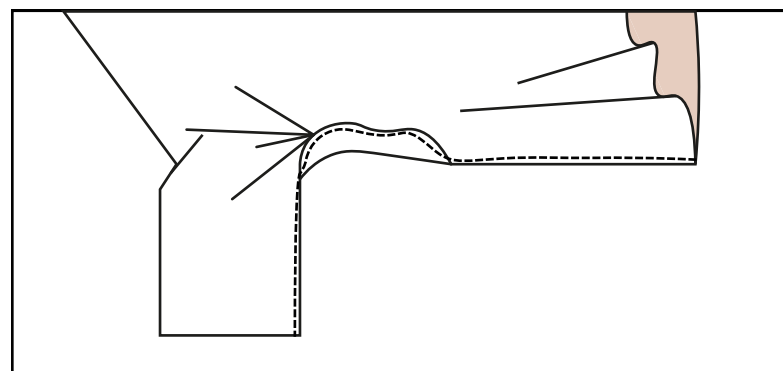

P. Con el costado cosido en el trasero igual que hicimos en el paso H solo nos queda doblar la pieza por la mitad igual que en el paso I para poder coser alrededor de todo el contorno.



Q. Así debería quedar cosido una vez le damos la vuelta. Ya podemos continuar para coser el forro al cuerpo.

Instrucciones

12 En esta página dejamos el cuerpo preparado y cosemos el forro a las vistas.

-  Derecho de la tela
-  Revés de la tela
-  Entretela

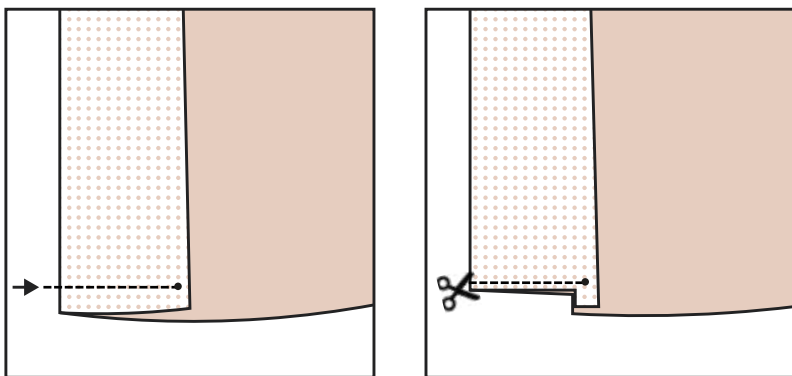

R. Ponemos la prenda del derecho y dándole la vuelta al bajo de la vista (encarando derecho con derecho) cosemos con margen de costura de 3 cm dejando 1 cm en el extremo sin coser. Hacemos lo mismo con ambos lados y recortamos el exceso de tela que no vamos a necesitar. Luego damos la vuelta a la vista dejándola en su posición correcta por dentro del abrigo.

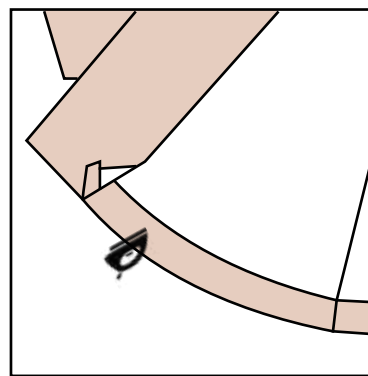

S. Con el abrigo del derecho doblamos 3 cm hacia dentro el bajo del cuerpo y el bajo de las mangas y planchamos para asentar la costura.

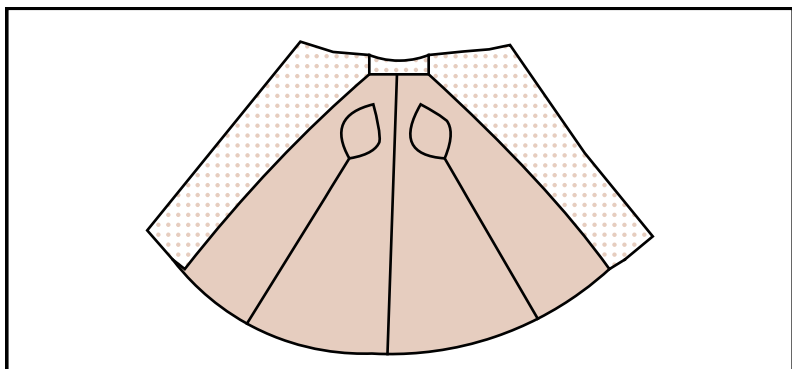

T. Volvemos a darle la vuelta a la prenda como estábamos en el paso R y colocamos el forro encarando derecho con derecho para coserlo alrededor de la vista.

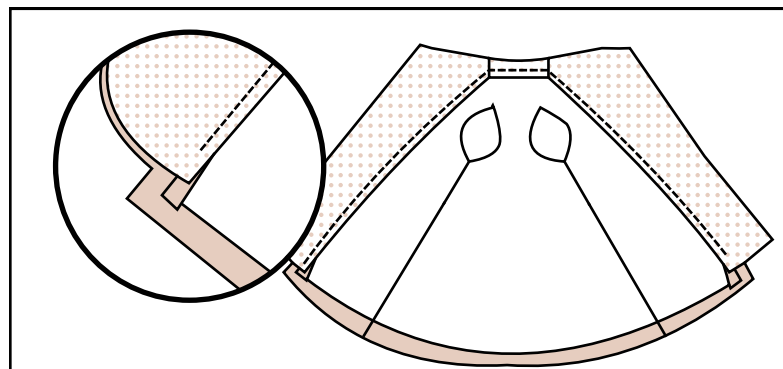

U. Colocamos el forro encima de la chaqueta, es decir, tienen que quedar ambos derechos encarados. Cosemos el forro a la vista alrededor de todo el contorno como se muestra en la ilustración.

Instrucciones

- 13** En esta página cosemos las mangas del forro a las del cuerpo y preparamos el cuello para poder coserlo después.

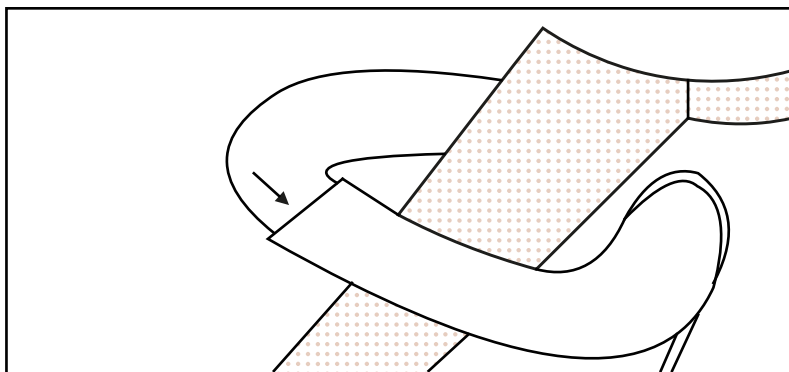
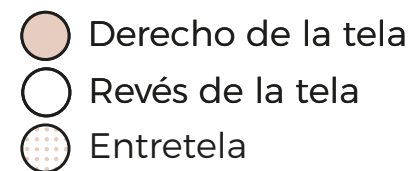

V. Ahora saca las mangas de la chaqueta y del forro. Como ya tienes doblado el bajo de la manga del cuerpo 3 cm hacia dentro, introdúcelo dentro de la manga del forro encarándolo derecho con derecho.

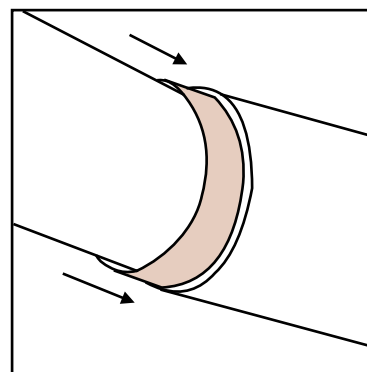

W. Aquí se muestra el detalle del paso anterior. Debe estar la manga de la chaqueta 3 cm doblada hacia el revés y dentro de la manga del forro.

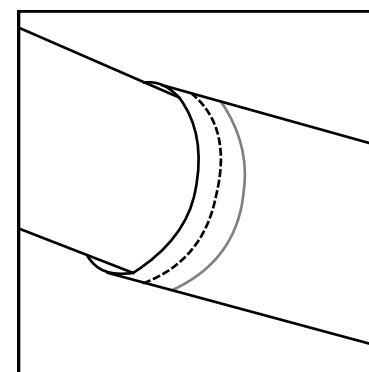

X. Cose alrededor de todo el contorno con margen de costura de 1 cm.

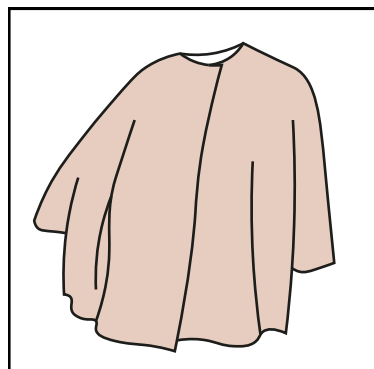

Y. Dale la vuelta al abrigo para dejarlo del derecho y verás que ya está casi. A mi me gusta coser el bajo a mano para que quede más profesional. Yo suelo usar una costura o pespunte invisible.

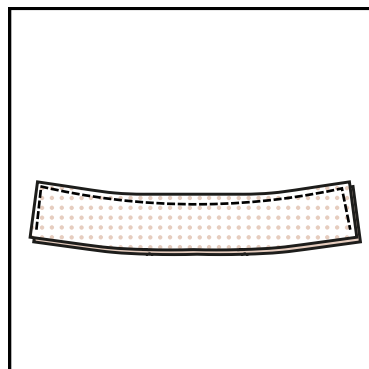

Z. Para coser el cuello, primero encaramos derecho con derecho las 2 piezas del cuello y cosemos alrededor de todo el contorno dejando 1 cm sin coser en los extremos.

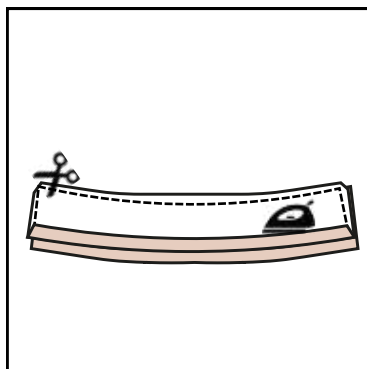

AA. Reducimos las costuras de 1 cm a 0,5 cm y cortamos las esquinas en diagonal. Después doblamos el extremo de la pieza sin entretelar 1 cm hacia dentro y lo planchamos para que no se mueva.

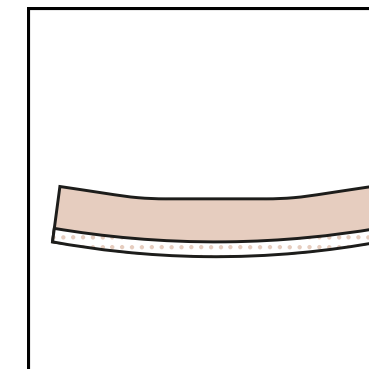

AB. Ahora damos la vuelta a la pieza para dejarla del derecho antes de coserla al cuerpo. Saca las esquinas con cuidado para que te queden lo mejor posible.

Instrucciones

- 14** En esta página terminamos el abrigo. Cosemos el cuello al cuerpo y ponemos los ojales y botones.

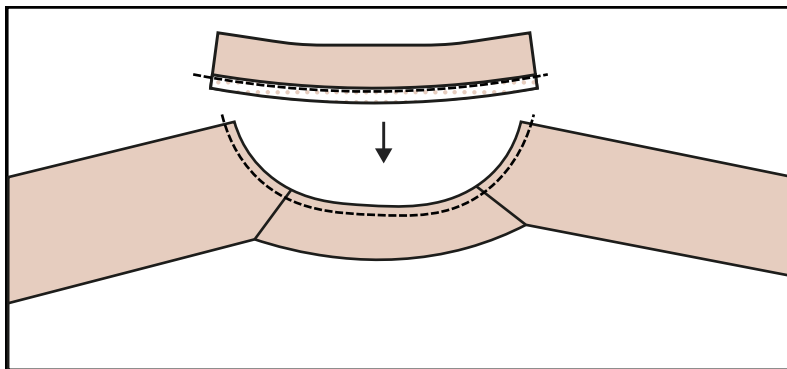
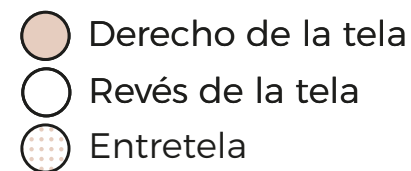

AC. Vamos a coser el cuello al cuerpo cogiendo también la vista. Debes encarar derecho con derecho y coser el cm del cuello sin doblar (el que está entretelado) alrededor de todo el contorno del cuerpo con 1 cm de margen de costura.
¡Cuidado! No cosas la pieza del cuello que está doblada, solo el lado sin doblar.

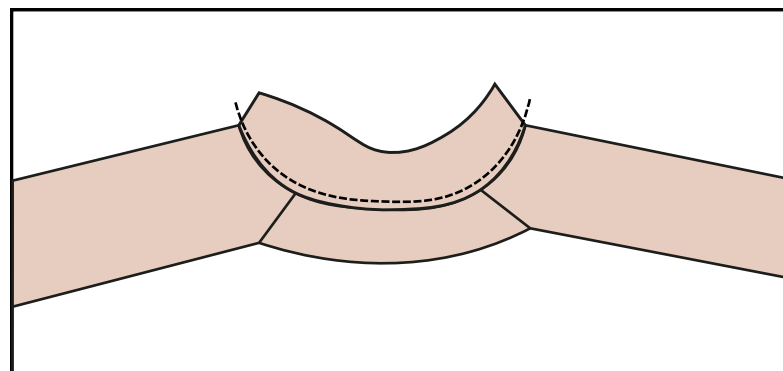

AD. Una vez cosido deberás colocar el lado doblado en su sitio ocultando la costura que acabas de hacer (debe haberte quedado en el interior)
Fijalo con un pespunte o con alfileres y después cose alrededor de todo el contorno para dejar el cuello fijo.

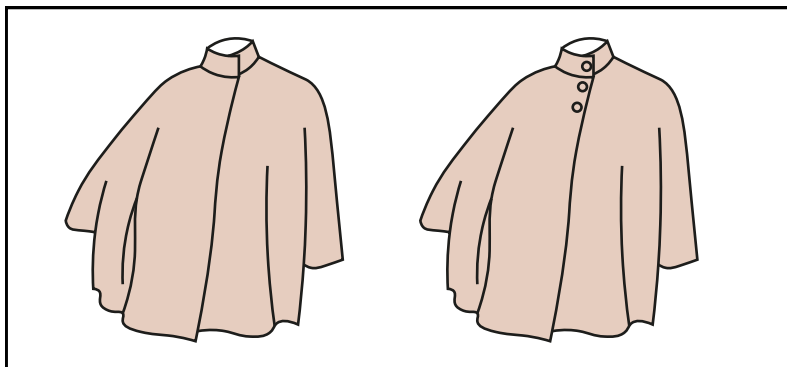

AE. ¡Ya lo tienes! Solo queda hacer los ojales y botones. Ten en cuenta que en los abrigos de mujer el lado donde van los ojales es el que queda en tu brazo derecho (el que monta) y los botones en el izquierdo.
Puedes poner tantos como quieras, yo escogí poner solo 3.
El cierre monta 5 cm.

¡Enhorabuena!

Acabas de terminar tu abrigo Rita y el resultado debería ser cómo este:



Si te ha gustado el resultado me ayudas mucho:

1. Dejando una reseña del patrón Rita en **andreacondes.com** para que ayude a más personas que quieran comprar el patrón.
2. Etiquetándome en Instagram para que más personas puedan ver el resultado y que les sirva de inspiración.
Usa el hashtag **#Rita_ac**

¡Gracias!

