

	Talla
—————	34
-----	36
- - - - -	38
.....	40
— — — —	42
- . - . -	44
- . - . -	46
- . - . -	48
- - - - -	50
- - - - -	52

Materiales Necesarios



- Tijeras para cortar papel.
- Tijeras para cortar tela.



Tela plana + Entretela -
Ver página "Corta la tela"
para saber cantidad.



Máquina de coser.



Plancha. .



Botones



Cinta de bias de 18mm
para la versión sin forro +



Forro para la versión con
forro.









Patrón Noa

Por Andrea Condés



Marcas del patrón

Nombre	Descripción	Anotación
Línea de sentido del hilo	Indica la dirección en que se debe colocar la pieza del patrón sobre la tela.	
Corte doblado	Indica una parte del patrón que debe cortarse sobre la tela doblada.	
Línea de corte	Indica por donde hay que cortar.	
Línea de costura	Indica por donde hay que coser.	
Aplomos	Marcas en forma de triángulo que señalan las posiciones en que las costuras tienen que casarse durante el montaje. Un triángulo doble indica una pieza trasera.	
Colocación de ojales	Señala la ubicación de los ojales.	
Taladro	Indica puntos de coincidencia exactos.	

Une el patrón

- 1 Primero imprime la página con el cuadrado de prueba (pág 1) y mide para comprobar que se ha impreso el tamaño correcto. Puedes imprimir solo tu talla ya que el pdf tiene capas. (Ver siguiente página para saber que talla escoger).

Estas páginas son iguales para la versión con forro y sin forro.

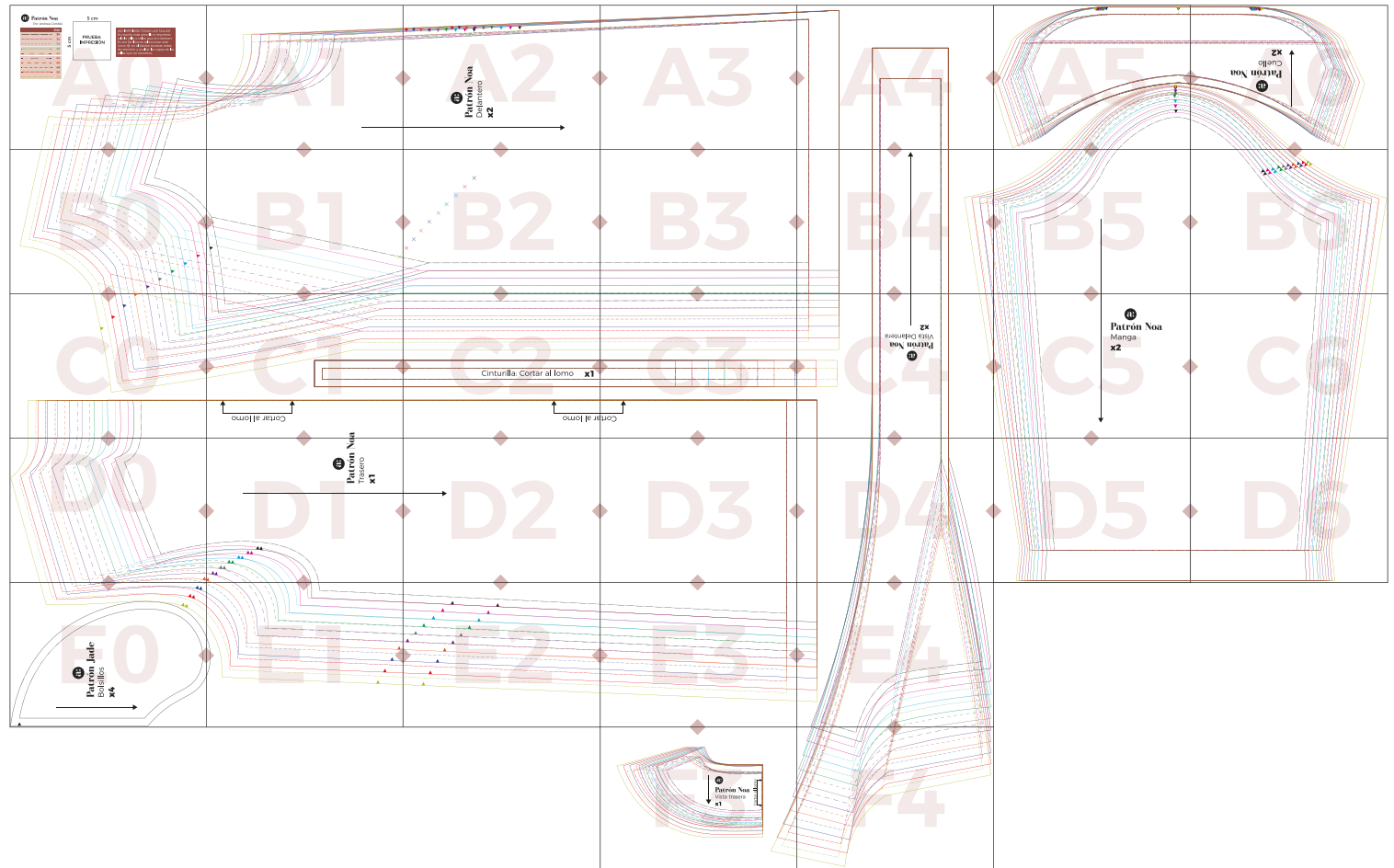

Une el patrón - Versión con forro

- 1** Primero imprime la página con el cuadrado de prueba (pág 1) y mide para comprobar que se ha impreso el tamaño correcto. Puedes imprimir solo tu talla ya que el pdf tiene capas. (Ver siguiente página para saber que talla escoger).

Estas páginas solo debes imprimirlas en caso de que cosas la versión con forro.

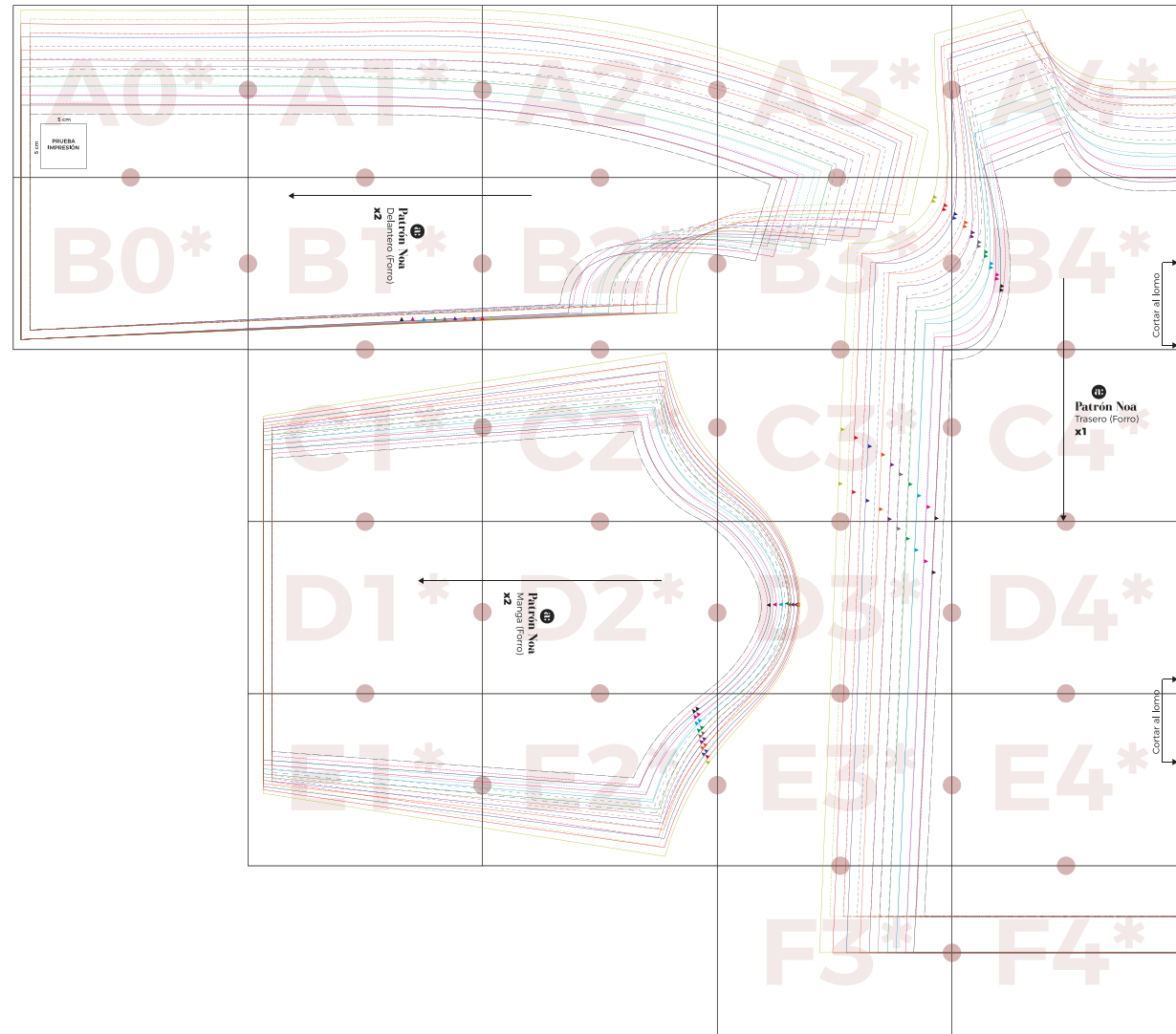

Escoge tu talla

- 2** Escoge tu talla basándote en la siguiente tabla en cm. Ten en cuenta que este diseño lleva elástico para ajustarse a la cintura.

Talla	XS	S		M		L		XL		XXL
	34	36	38	40	42	44	46	48	50	52
Contorno de pecho	82	86	90	94	98	102	106	112	118	124
Contorno de cintura	64	66	70	74	78	82	86	94,5	101	104
Contorno de cadera	90	92	96	99	104	108	112	118	124	130

****Si estás entre 2 tallas echa un vistazo a la tabla de medidas de la prenda terminada.**

- 3** Recorta el patrón en papel siguiendo tu talla. Cada talla está representada con un tipo de línea y un color diferente. Mira a continuación las piezas necesarias:

El patrón incluye 1 cm de margen de costura.



Solo necesitas estas 3 piezas extra si coses la versión con forro.

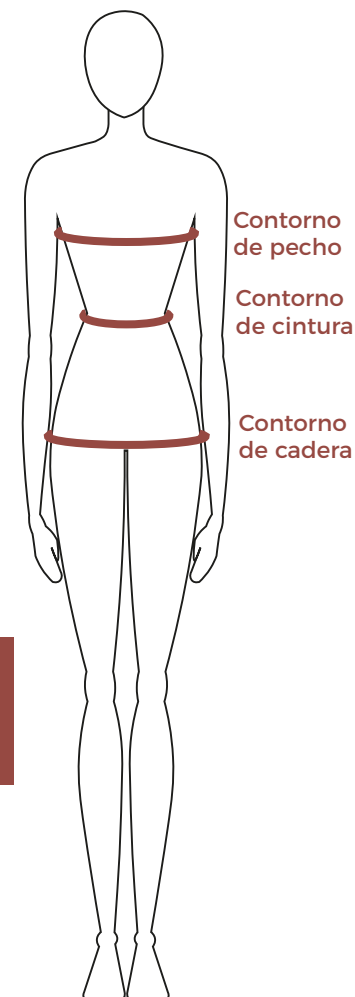

Medidas prenda terminada

Esta tabla muestra las medidas de la prenda (en cm) una vez terminada.

Si en el paso “Escoge tu talla” tienes duda sobre qué talla escoger puedes usar esta tabla que te facilitará la elección. También recuerda que siempre puedes adaptar los largos del patrón a tu gusto durante la confección.

IMPORTANTE: Este patrón es de tipo “oversize” por lo que es normal que el resultado final no quede entallado.

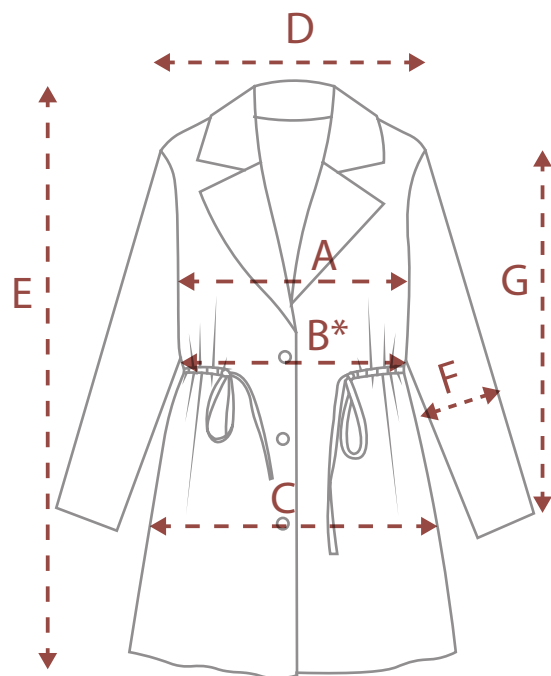



Talla	XS	S		M		L		XL		XXL
	34	36	38	40	42	44	46	48	50	52
A. Contorno de pecho	102	106	110	114	118	122	126	132	138	144
B. Contorno cintura*	103	107	111	115	119	123	127	133	139	145
C. Contorno cadera	105	109	113	117	121	125	129	135	141	147
D. Distancia hombros	40	41	42	43	44	45	46	49	51	53
E. Largo chaqueta	83	84,5	86	88	89,5	91	93	94,5	96	98
F. Contorno brazo	38	40	42	44	46	47	48	49	51	53
G. Largo manga	58	58,5	58,5	59	59,5	59,5	60	60	60	60

B*: Se indica la medida antes de incluir la cinta que frunce.

Corta la tela - Principal

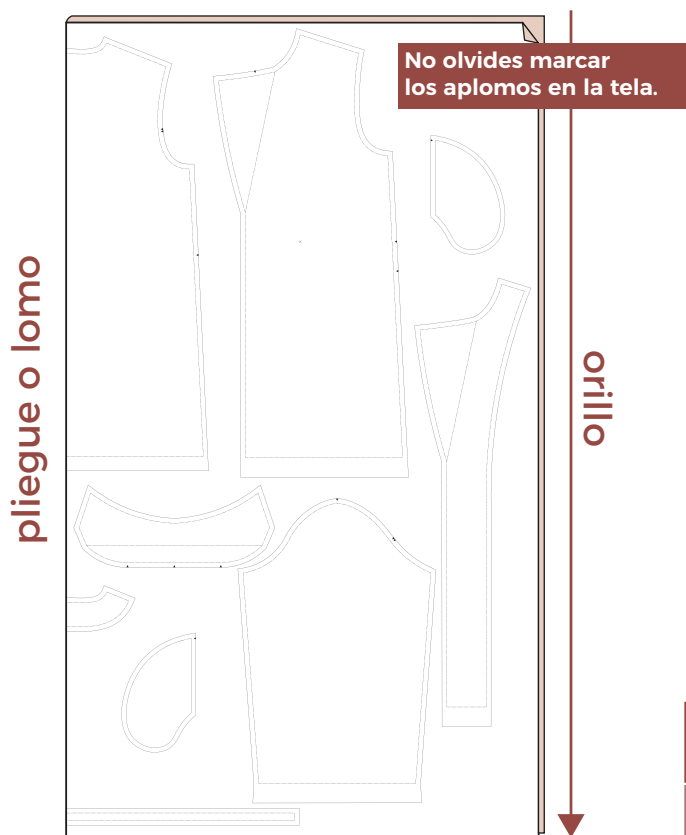
- 4 Ahora toca cortar la tela, aquí puedes ver el plano de corte y cantidad de tela necesaria. Para este patrón necesitarás tela plana (como gabardina, sarga, denim, chubasquero, tweed...). Dobla la tela por la mitad encarando ambos orillos. A continuación se muestra también el plano de corte de la **entretela termoadhesiva**.



-  Derecho de la tela
-  Revés de la tela

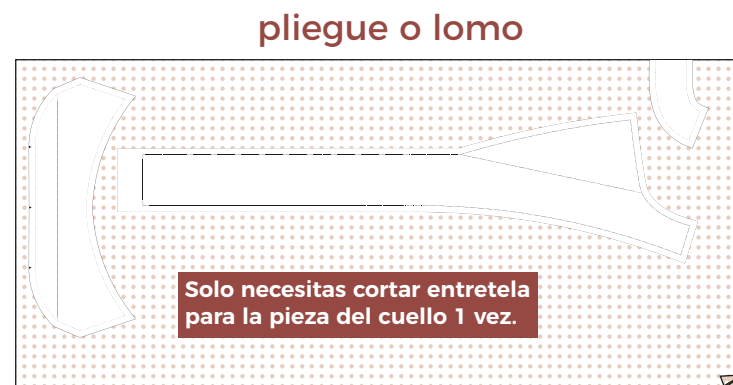

- ← orillo
-  Derecho de la entretela
 -  Revés de la entretela

	Largo de la tela (cm)			
Tela de ancho de 150 cm	Tallas 34-36	Tallas 38-42	Tallas 44-46	Tallas 48-52
Manga Larga	190	200	210	250

Corta la tela - Forro





- 4 Ahora toca cortar la tela del forro (solo en caso de que quieras coser la versión con forro). Aquí puedes ver el plano de corte y cantidad de tela necesaria. Dobla la tela por la mitad encarando ambos orillos.



Tela de ancho de 150 cm	Largo de la tela (cm)	
	Tallas 34-46	Tallas 48-52
Manga Larga	160	190

- Derecho de la tela
○ Revés de la tela

Instrucciones

 Derecho de la entretela  Derecho de la tela
 Revés de la entretela  Revés de la tela

- 5** ¡Toca coser! A continuación se muestran las instrucciones paso a paso.
 Cose la prenda por el revés y recuerda que el margen de costura es de 1 cm.

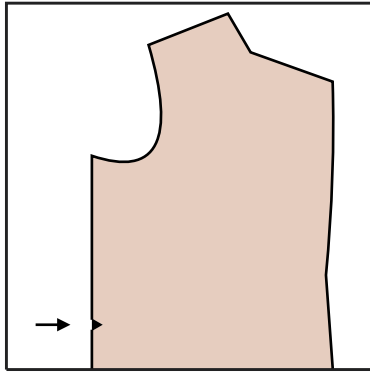

A. Empezaremos cosiendo los bolsillos. Fíjate en el piquete lateral que está 6 cm debajo del piquete de la cintura.

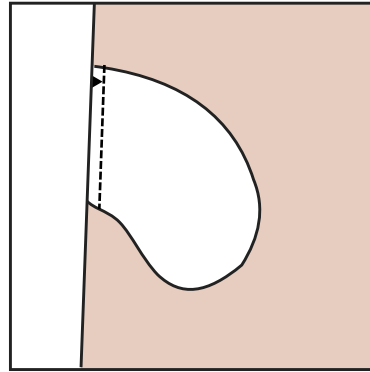

B. Encarando el derecho del bolsillo con el derecho de la pieza delantera coloca según marca el piquete y cose con 1 cm de margen de costura.

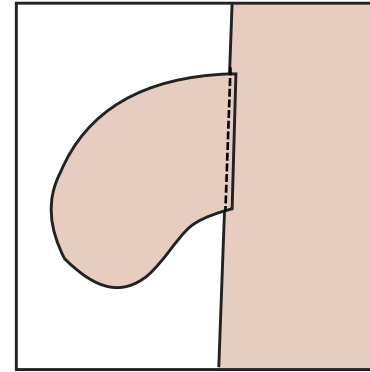

C. Desdobra el bolsillo hacia fuera y da un pespunte al canto. Debes repetir estos pasos con las 4 piezas de los bolsillos (1 en cada pieza delantera y 2 en la pieza trasera).

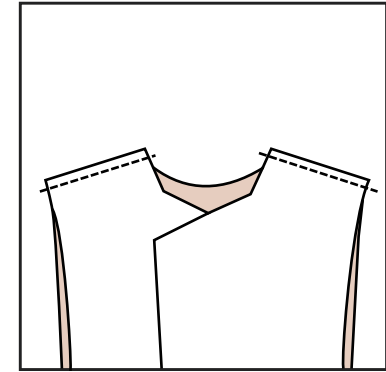

D. Encara el derecho de las 2 piezas delanteras con el derecho de la pieza trasera y cose los hombros. Si vas a coser la versión sin forro ve al **Anexo 1** para saber cómo rematar las costuras.

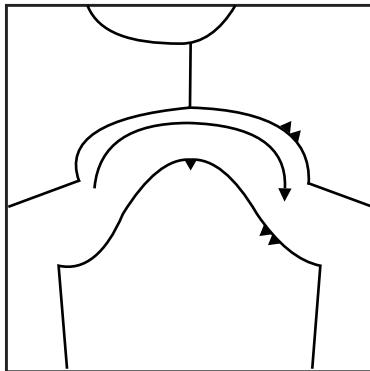

E. Coloca las mangas en su sitio (derechos encarados) fijándote en los piquetes y coselas en abierto. Si vas a coser la versión sin forro ve al **Anexo 1** para saber cómo rematar las costuras.

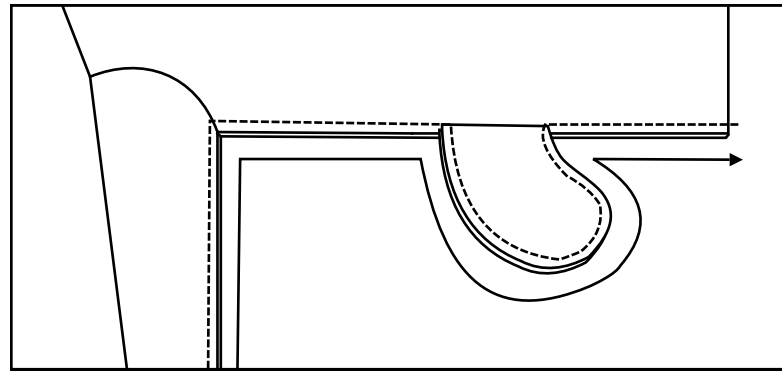



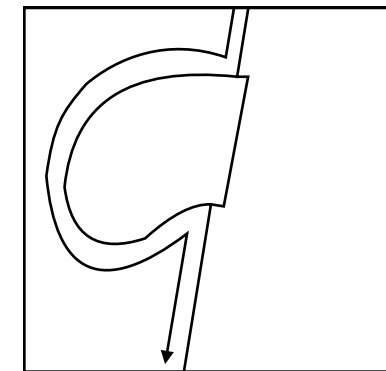

F. Por el revés, ahora vamos a cerrar de seguido las mangas, el cuerpo y los bolsillos. Cose alrededor de todo el contorno con 1 cm de margen de costura. Repite para ambos lados.



G. Si vas a coser la versión sin forro ve al **Anexo 1** para saber cómo rematar las costuras. Si coses con forro remata normal con zigzag o remalladora.

Instrucciones

 Derecho de la entretela  Derecho de la tela
 Revés de la entretela  Revés de la tela

- 6** ¡Toca coser! A continuación se muestran las instrucciones paso a paso.
 Cose la prenda por el revés y recuerda que el margen de costura es de 1 cm.

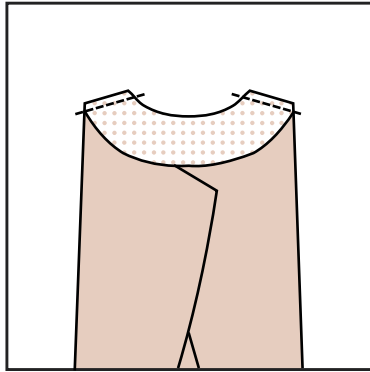

H. Entretela las vistas y encarando los derechos de las vistas delanteras con el derecho de la vista trasera cose los hombros.

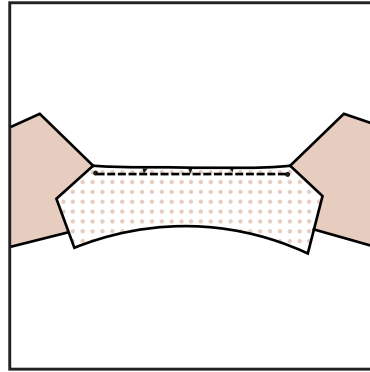

I. Encarando derecho con derecho, cose el cuello (la pieza entretelada) a las vistas. Los piquetes deben coincidir con los hombros y ahora solo debes coser hasta donde marca la línea recta de la pieza del cuello.

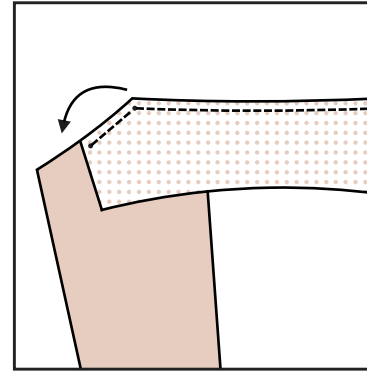

J. Ahora cose el trocito del cuello que queda sin coser a las vistas delanteras como se muestra en la ilustración. Repite en ambos lados.

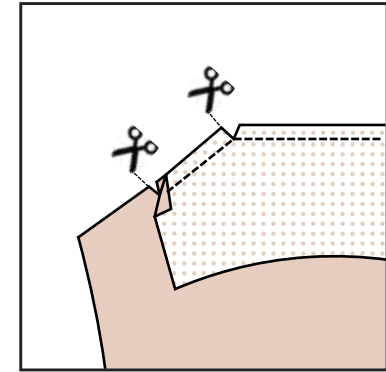

K. Haz unos piquetes como se muestra en la ilustración para facilitar la colocación del cuello después. Repite en ambos lados.

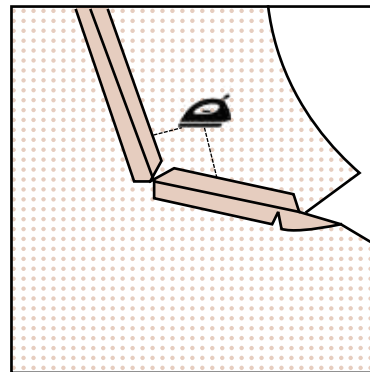

L. Desdobra hacia fuera el cuello que acabas de coser y plancha con las costuras en abierto.

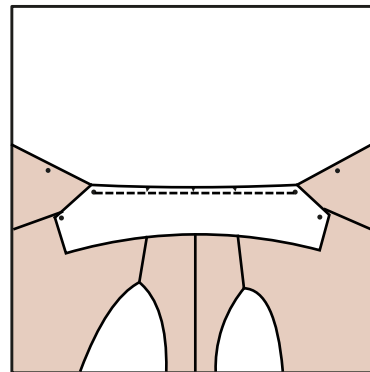

M. Vamos a repetir el paso "I" esta vez con las piezas principales (no las de las vistas). Ten en cuenta que la pieza del cuello que uses ahora no debe estar entretelada.

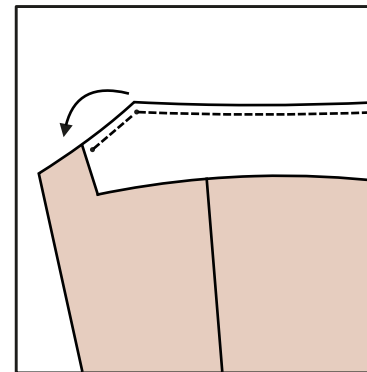



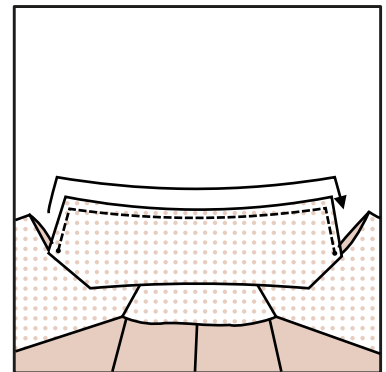

N. Repite los pasos J, K y L con las piezas principales.



O. Vamos a unir las vistas al cuerpo principal. Encarando los derechos de ambos cuellos, cose alrededor del contorno hasta la unión.

Instrucciones

 Derecho de la entretela  Derecho de la tela
 Revés de la entretela  Revés de la tela

- 7** ¡Toca coser! A continuación se muestran las instrucciones paso a paso.
Cose la prenda por el revés y recuerda que el margen de costura es de 1 cm.

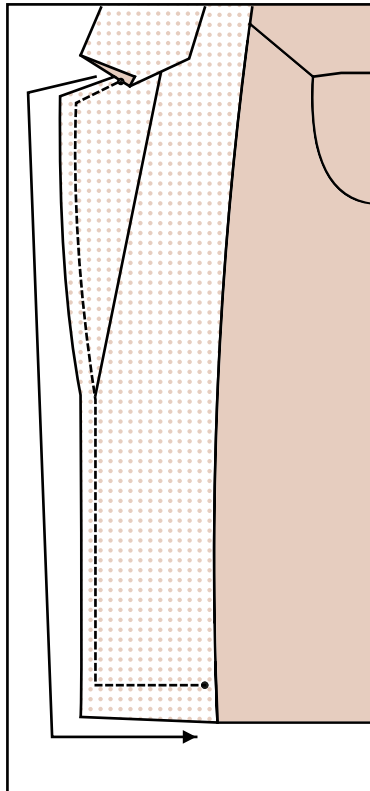

P. Cose el resto del contorno con 1 cm de margen de costura salvo el bajo que está a 4 cm de margen de costura.

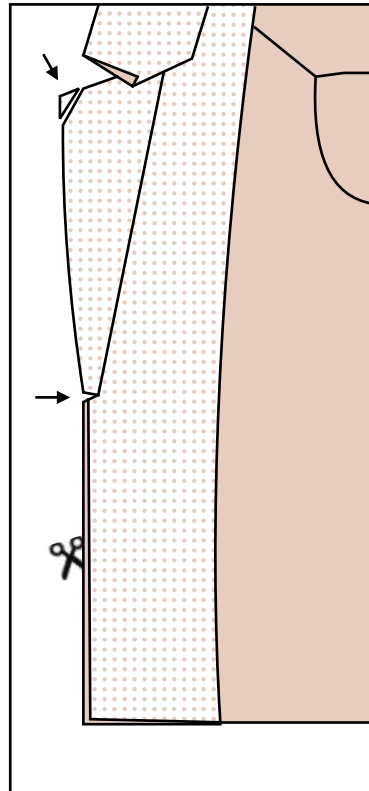

Q. Reduce los márgenes de costura y corta los picos para ayudarte a dar la vuelta a la vista.

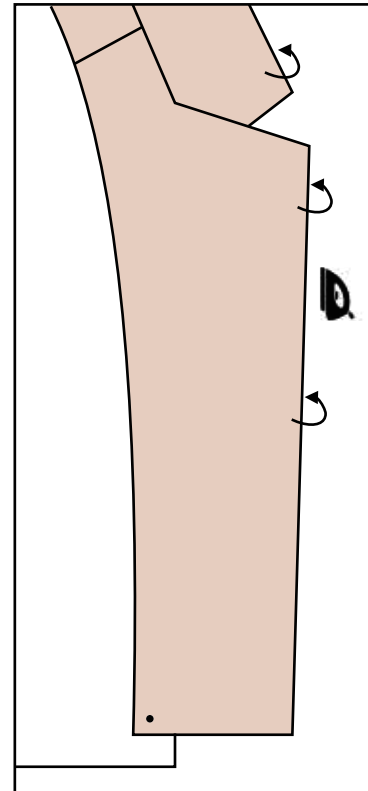



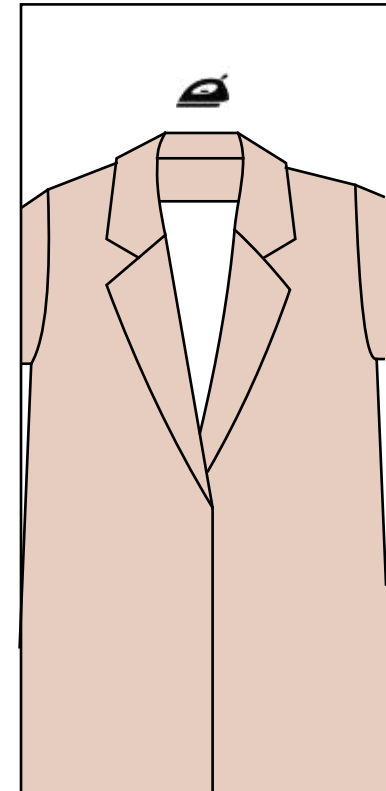

R. Para la versión sin forro, dale la vuelta a la vista dejándola del derecho y plancha. Para la versión con forro ve directamente al paso "V".



S. Para la versión sin forro, por el derecho de la tela, dobla el cuello solapa según marca la línea del patrón y plancha con cuidado.

Instrucciones

 Derecho de la entretela  Derecho de la tela
 Revés de la entretela  Revés de la tela

- 8** ¡Toca coser! A continuación se muestran las instrucciones paso a paso.
 Cose la prenda por el revés y recuerda que el margen de costura es de 1 cm.

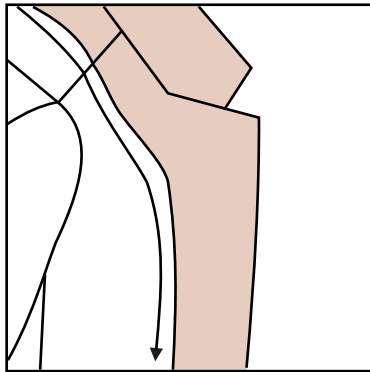

T. Para la versión sin forro, remata todo el contorno exterior de la vista para dejarlo bien acabado. Ve al **Anexo 1** para saber cómo rematar las costuras.

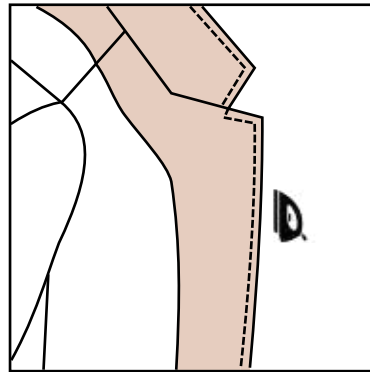

U. Al ser una gabardina (prenda más informal) puedes darle una puntada alrededor de todo el contorno para que el cuello quede bien asentado. También incluso en la zona baja del cuello para que no se mueva.

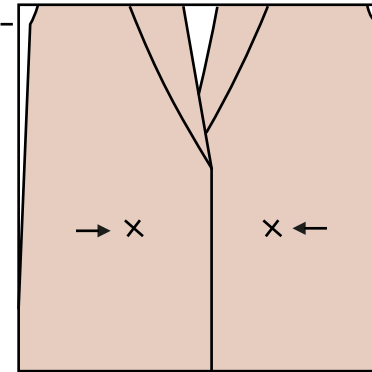

V. Vamos a colocar la guía para fruncir la cintura. Fijate en las marcas del patrón donde debes hacer 2 ojales de aproximadamente 1 cm. Aunque el patrón no te lo va a permitir, cuidado de no coser la vista al hacer el ojal.

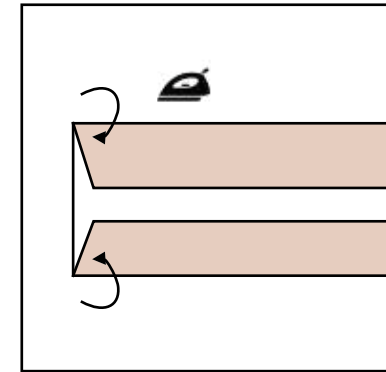

W. Coge la pieza de la cinturilla y ayúdote de la plancha para meter 1 cm hacia dentro en cada lado. Te deberá quedar una guía de 1,5 cm de ancho.

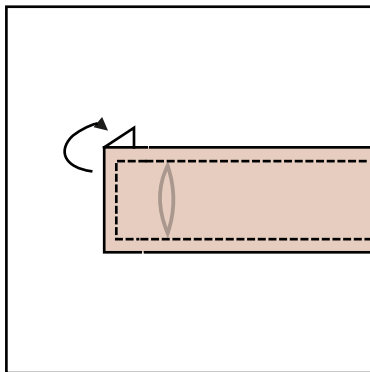

X. Coloca la cinturilla empezando desde el centro de la chaqueta y terminando a 2 cm del ojal que acabas de hacer (debes taparlo). Cose alrededor de todo el contorno.

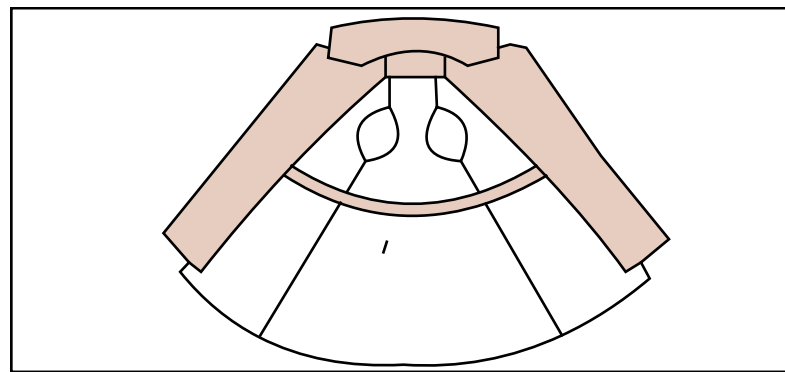



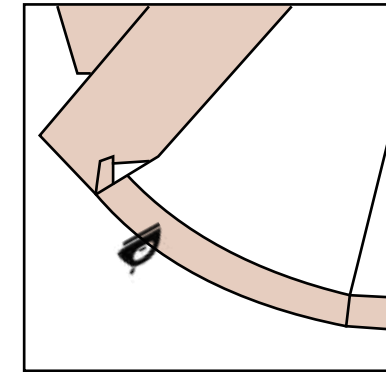

Y. Así es como debe quedar la cinturilla por dentro de la chaqueta. Cómo se ha explicado en el paso anterior, debe quedar a la altura de la cintura.



Z. Para la versión sin forro, termina el bajo del cuerpo y las mangas con un dobladillo simple. Dobla 1 cm hacia dentro y después 3 cm sobre sí mismo y cose.

Instrucciones

 Derecho de la entretela  Derecho de la tela
 Revés de la entretela  Revés de la tela

- 9** ¡Toca coser! A continuación se muestran las instrucciones paso a paso.
 Cose la prenda por el revés y recuerda que el margen de costura es de 1 cm.

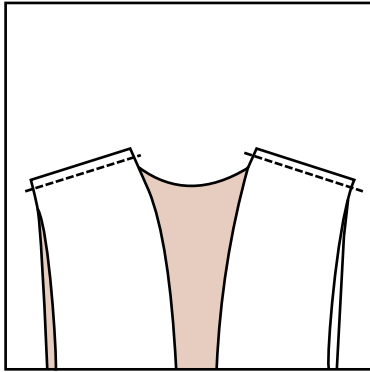

AA. Para la versión con forro: Encara derecho de las piezas delanteras con derecho de la pieza trasera del forro y cose por los hombros.

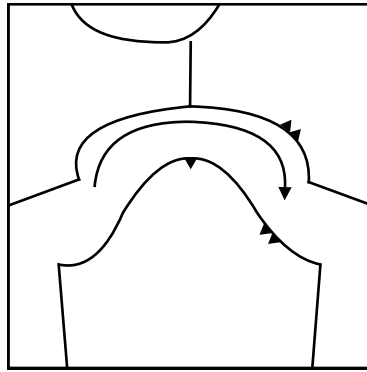

AB. Con las mangas del forro en abierto, encara derecho con derecho fijándote en los piquetes y cose con 1 cm de margen de costura.

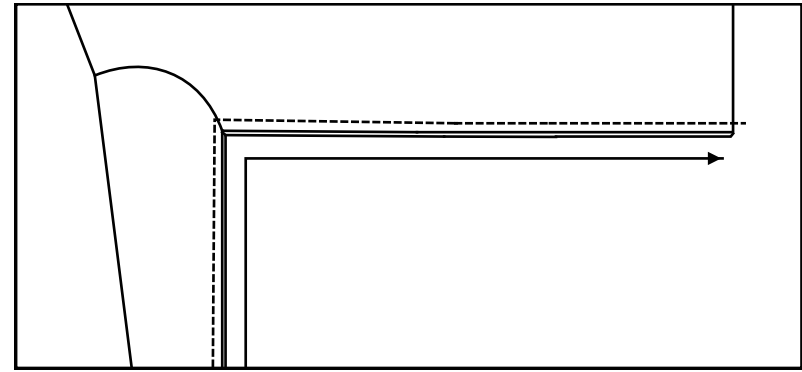

AC. Cierra de seguido las mangas y el cuerpo del forro cosiendo alrededor de todo el contorno. Recuerda que el margen de costura es del 1 cm. Puedes rematar todas las costuras anteriores con un zigzag de tu máquina o con la remalladora.

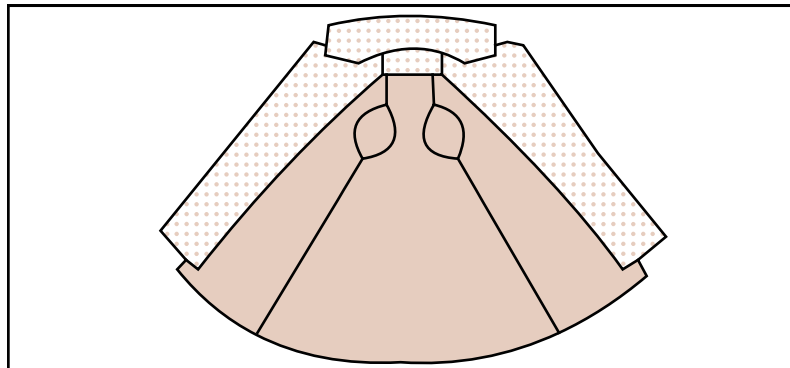



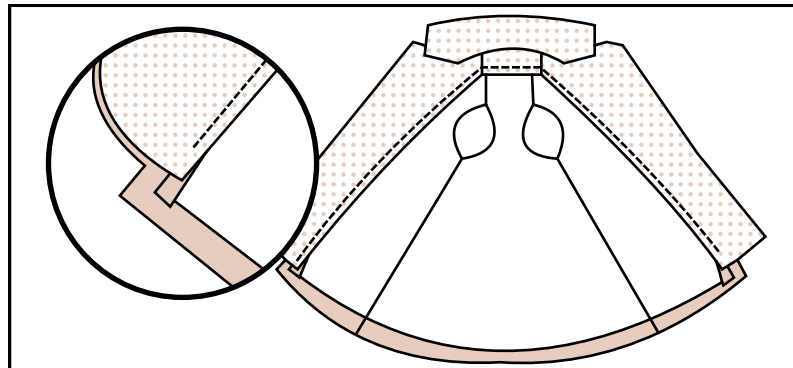

AD. Para coser el forro partimos de la chaqueta tal como se muestra en la ilustración, es decir, las vistas siguen del revés y la chaqueta se ve por el lado derecho.



AF. Colocamos el forro encima de la chaqueta, es decir, tienen que quedar ambos derechos encarados. Cosemos el forro a la vista alrededor de todo el contorno como se muestra en la ilustración.

Instrucciones

 Derecho de la entretela  Derecho de la tela
 Revés de la entretela  Revés de la tela

- 10** ¡Toca coser! A continuación se muestran las instrucciones paso a paso.
 Cose la prenda por el revés y recuerda que el margen de costura es de 1 cm.

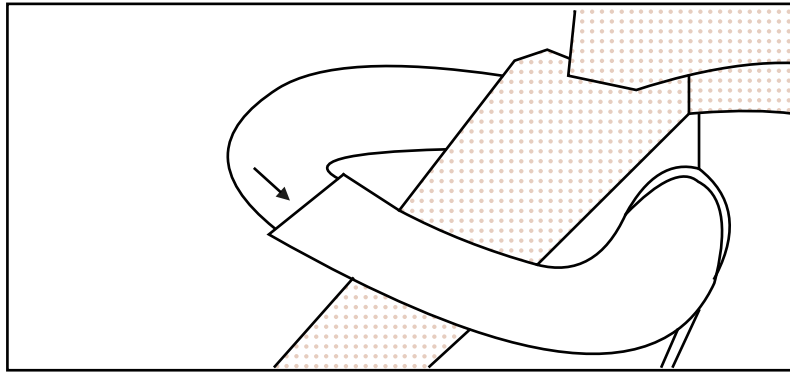

AG. Para la versión con forro: saca las mangas de la chaqueta y del forro. Dobla el bajo de la manga de la chaqueta 4 cm hacia dentro e introdúcela dentro de la manga del forro encarando derecho con derecho.

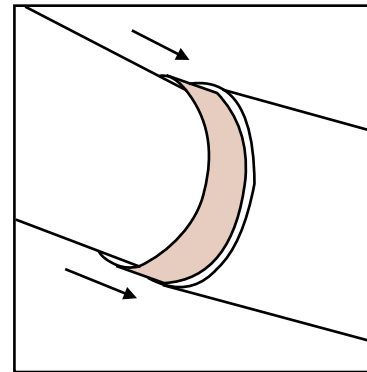

AH. Aquí se muestra el detalle del paso anterior. Debe estar la manga de la chaqueta 4 cm doblada hacia el revés y dentro de la manga del forro.

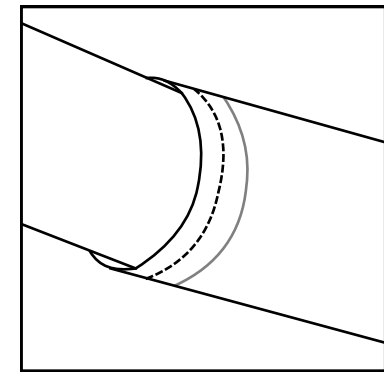

AI. Cose alrededor de todo el contorno con margen de costura de 1 cm.

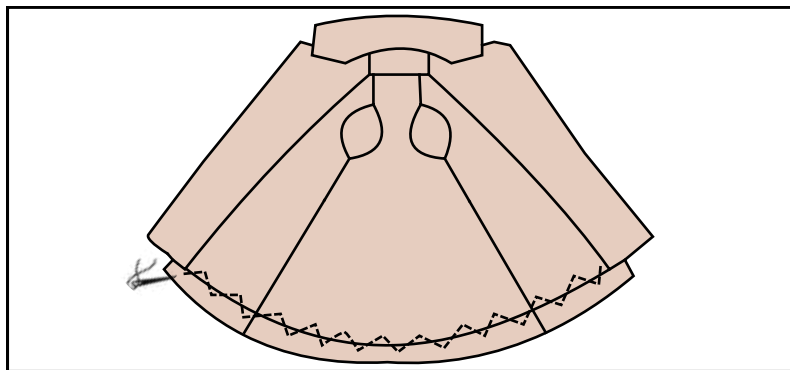

AJ. Dale la vuelta a la chaqueta aprovechando que tienes el bajo sin coser y dejala del derecho.
 Para terminar la chaqueta con forro coseremos el bajo a mano. Dobla el bajo de la chaqueta 4 cm hacia dentro y el bajo del forro 1 cm hacia dentro.
 Recuerda hacer los pasos R, S y U para que el cuello quede bien.

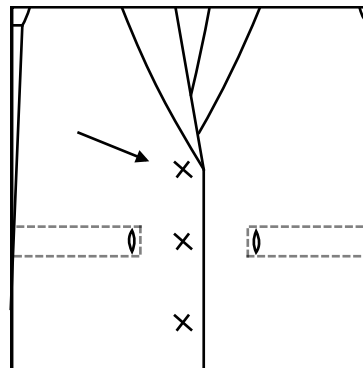

AK. Pon los ojales y botones a tu gusto teniendo en cuenta que el cruce monta 4 cm.

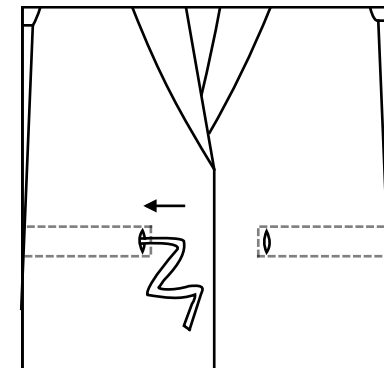

AL. Ayudándote de un imperdible introduce el cordoncillo para fruncir la cintura. Ve al **Anexo 2** para saber la medida.

¡Enhorabuena!

Acabas de terminar tu chaqueta Noa y el resultado debería ser cómo este:



Si te ha gustado el resultado me ayudas mucho:

1. Dejando una reseña del patrón Noa en **andreacondes.com** para que ayude a más personas que quieran comprar el patrón.
 2. Etiquetándome en Instagram para que más personas puedan ver el resultado y que les sirva de inspiración.
- Usa el hashtag **#Noa_AC**

¡Gracias!

Anexo 1 - Bies decorativo

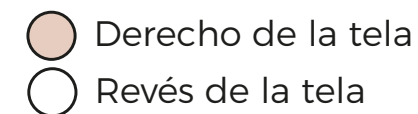

Paso a paso para coser un bias decorativo en un contorno cerrado (como una sisa). El paso a paso para un contorno abierto es igual pero sin tener en cuenta los pasos C, D y E.

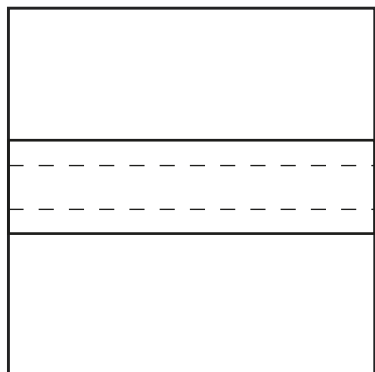

A. Escoge el bias decorativo que quieras utilizar y desdoblalo. Yo suelo usar el de 18 mm pero puedes elegir el que prefieras.

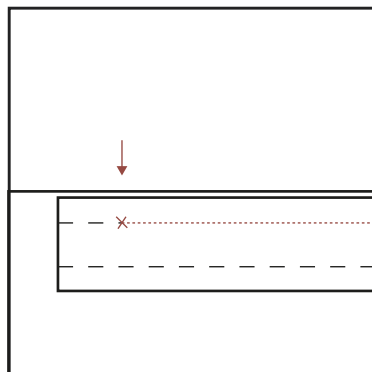

B. Si coses un contorno cerrado puedes empezar a coser por donde prefieras. Cose en el revés de la tela. Deja unos 4 cm sin coser al inicio del bias y cose siguiendo la línea de pliegue.

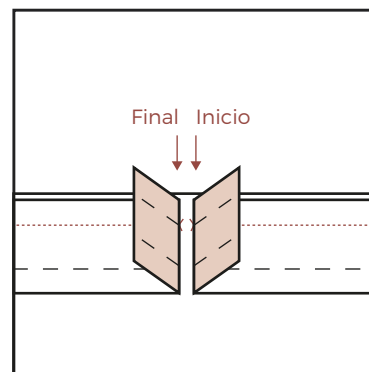

C. Cuando llegues al final del contorno te encontrarás con el inicio del bias que habías cosido. Cose lo más cerca posible del punto inicial, deja otros 4 cm de bias sin coser y corta lo que te sobre.

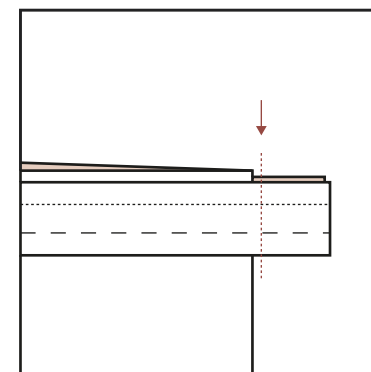

D. Junta ambos extremos sobrantes del bias y coselos sin pillar la tela de la prenda. De esta manera el bias quedará mejor rematado.

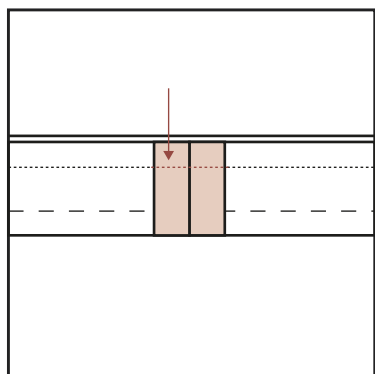

E. Corta el sobrante de tela y plancha la costura en abierto. Termina de coser ese tramo por encima de las costuras.

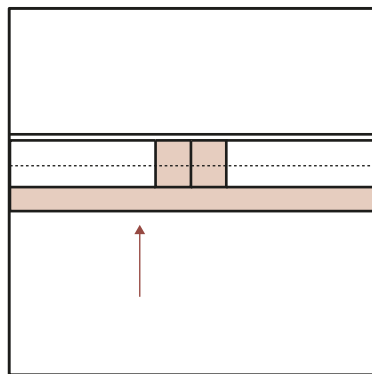

F. Dobla la parte inferior del bias (la que está sin coser) sobre sí misma hacia dentro.

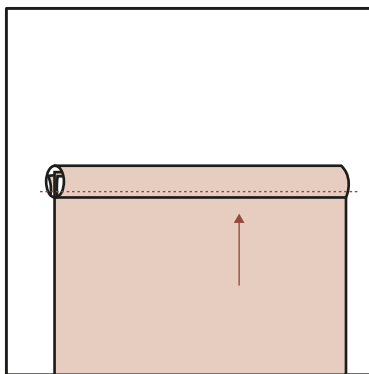

G. Pasa esa parte inferior que acabas de doblar hacia el derecho de la tela de manera que el borde de tela crudo quede encerrado (a modo sandwich). Plancha. Desde el lado derecho haz un pespunte por todo el contorno.

Anexo 2 - Medidas cinturilla.

Detalle para saber la medida de la cinta de la cintura.

CONTORNO CINTURA

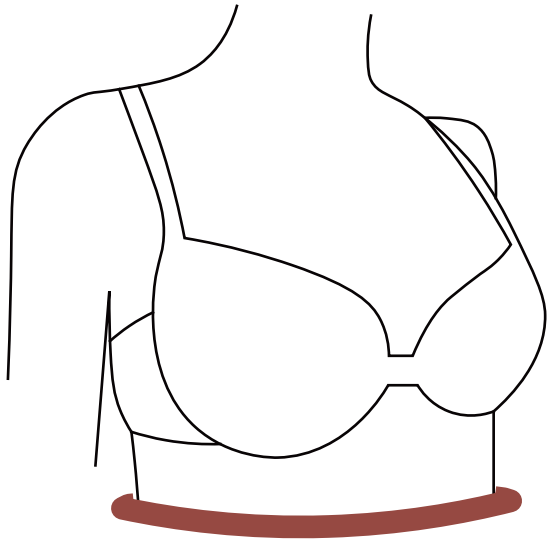

1. Mide el contorno de tu cintura.
2. A la medida que obtengas tienes que sumarle 40 cm.
3. Ejemplo:
 - **Contorno medido:** 80 cm
 - **Medida final:** $80 + 40 = 120$ cm

Para la cinta de la cintura puedes utilizar un cordón de algodón o cualquier otro tipo de cinta que te guste.

También si lo prefieres puedes utilizar la misma tela de la chaqueta cortando un trozo de 4 cm x el largo que acabas de calcular.

Solo tienes que doblar los dos laterales (por el lado largo) 1 cm hacia dentro y después otro cm sobre si mismo de manera que te queda un sandwich. Coses por encima ¡Y listo! Es igual que cuando coses una presilla de un pantalón.