

	Talla
	34
	36
	38
	40
	42
	44
	46
	48
	50
	52

## Materiales Necesarios



- Tijeras para cortar papel.
- Tijeras para cortar tela.



Tela plana acolchada -  
Ver página "Corta la tela"  
para saber cantidad.



Máquina de coser.



Plancha. .



Botones



Cinta de bias de 18mm  
para la versión sin forro +



Forro para la versión con  
forro.







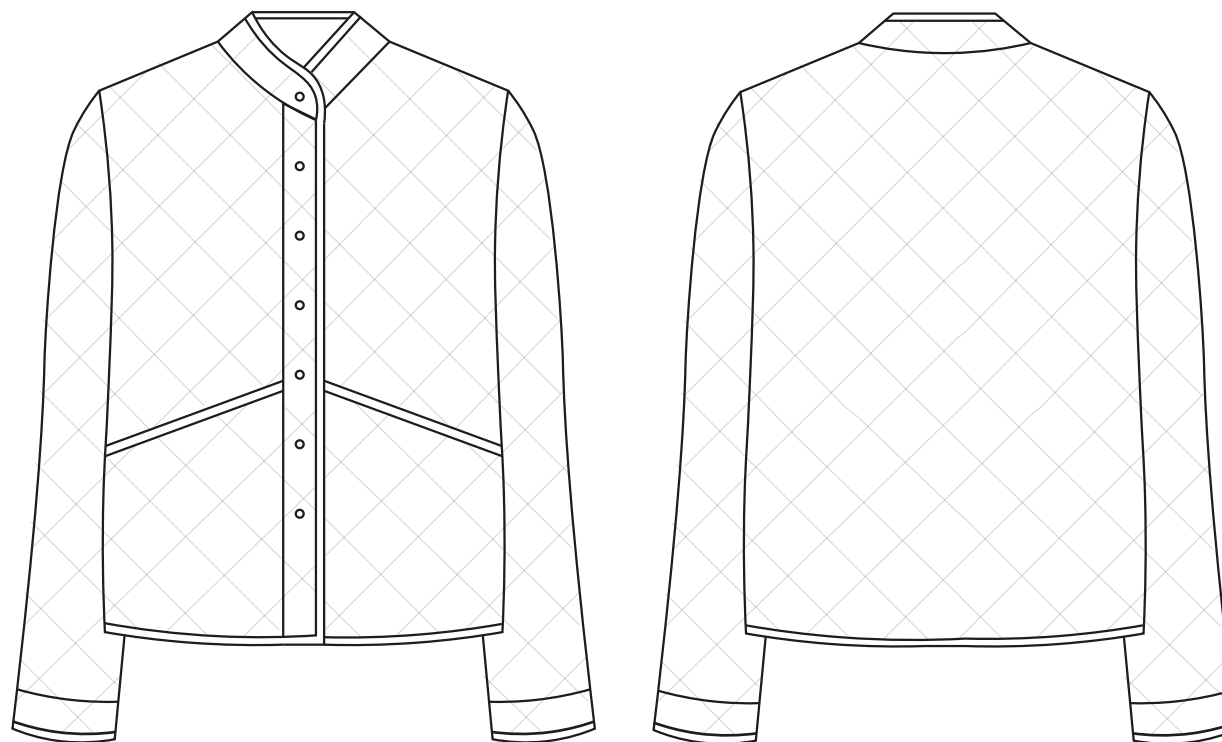

# Patrón Mila

Por Andrea Condés



# Marcas del patrón

Nombre	Descripción	Anotación
Línea de sentido del hilo	Indica la dirección en que se debe colocar la pieza del patrón sobre la tela.	
Corte doblado	Indica una parte del patrón que debe cortarse sobre la tela doblada.	
Línea de corte	Indica por donde hay que cortar.	
Línea de costura	Indica por donde hay que coser.	
Aplomos	Marcas en forma de triángulo que señalan las posiciones en que las costuras tienen que casarse durante el montaje. Un triángulo doble indica una pieza trasera.	
Colocación de ojales	Señala la ubicación de los ojales.	
Taladro	Indica puntos de coincidencia exactos.	

# Escoge tu talla

- 2 Escoge tu talla basándote en la siguiente tabla en cm. Ten en cuenta que este diseño queda bastante amplio.

Talla	XS	S		M		L		XL		XXL
	34	36	38	40	42	44	46	48	50	52
Contorno de pecho	82	86	90	94	98	102	106	112	118	124
Contorno de cintura	64	66	70	74	78	82	86	94,5	101	104
Contorno de cadera	90	92	96	99	104	108	112	118	124	130

**\*\*Si estás entre 2 tallas echa un vistazo a la tabla de medidas de la prenda terminada.**

- 3 Recorta el patrón en papel siguiendo tu talla. Cada talla está representada con un tipo de línea y un color diferente. Mira a continuación las piezas necesarias:

**El patrón incluye 1 cm de margen de costura.**

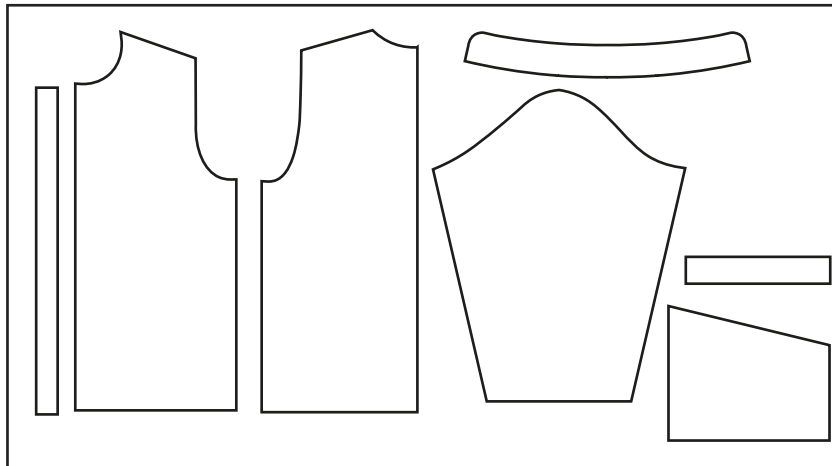

- x2 Delantero
- x1 Trasero
- x2 Mangas
- x4 Puño
- x4 Cierre
- x2 Cuello
- x2 Bolsillo

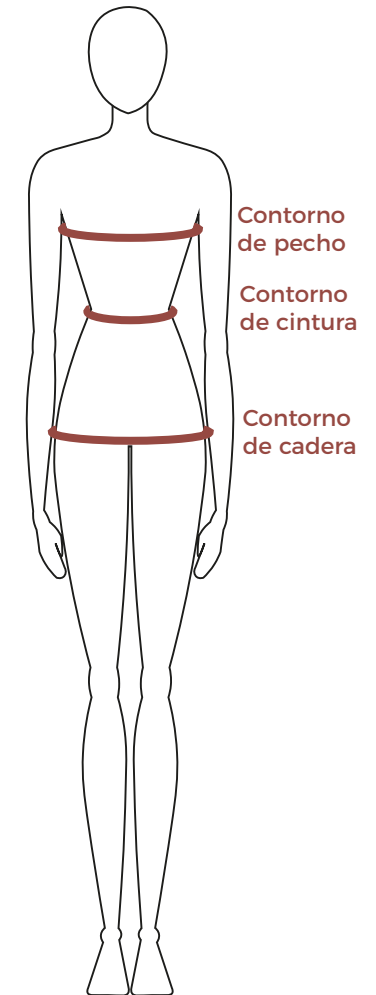

Contorno de pecho  
Contorno de cintura  
Contorno de cadera

# Medidas prenda terminada

Esta tabla muestra las medidas de la prenda (en cm) una vez terminada.

Si en el paso “Escoge tu talla” tienes duda sobre qué talla escoger puedes usar esta tabla que te facilitará la elección. También recuerda que siempre puedes adaptar los largos del patrón a tu gusto durante la confección.

**IMPORTANTE: Este patrón es de tipo “oversize” por lo que es normal que el resultado final no quede entallado.**

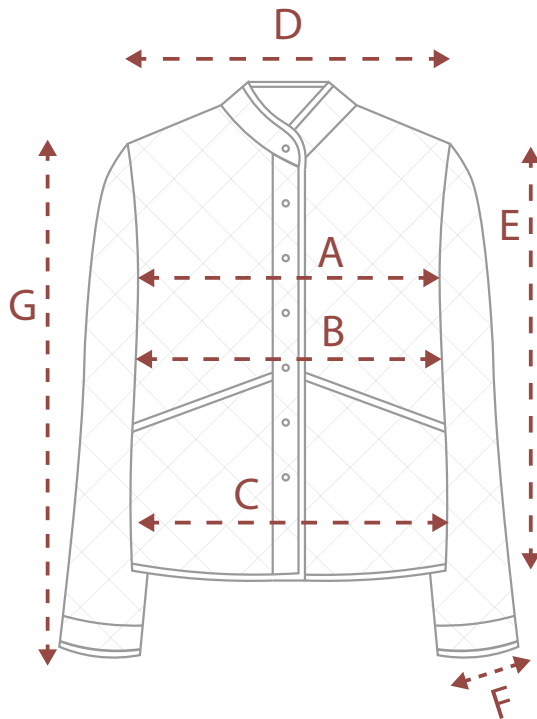

Talla	XS	S		M		L		XL		XXL
	34	36	38	40	42	44	46	48	50	52
A. Contorno de pecho	120	124	128	132	136	140	144	150	156	162
B. Contorno cintura	120	124	128	132	136	140	144	150	156	162
C. Contorno cadera	120	124	128	132	136	140	144	150	156	162
D. Distancia hombros	43	44	45	46	47	48	49	50	51	52
E. Largo chaqueta	70	71	72	73	74	75	76	77	78	79
F. Contorno brazo	44	46	48	50	52	54	56	58	60	62
G. Largo manga	61	61,5	62	62,5	63	63,5	64	64,5	65	65,5

# Une el patrón

- 1 Primero imprime la página con el cuadrado de prueba (pág 1) y mide para comprobar que se ha impreso el tamaño correcto.  
Puedes imprimir solo tu talla ya que el pdf tiene capas. (Ver siguiente página para saber que talla escoger).

Este patrón incluye también una versión del pdf en A0 por si no quieres imprimir en A4.

Incluye también una versión para proyector si no quieres imprimir nada en papel.

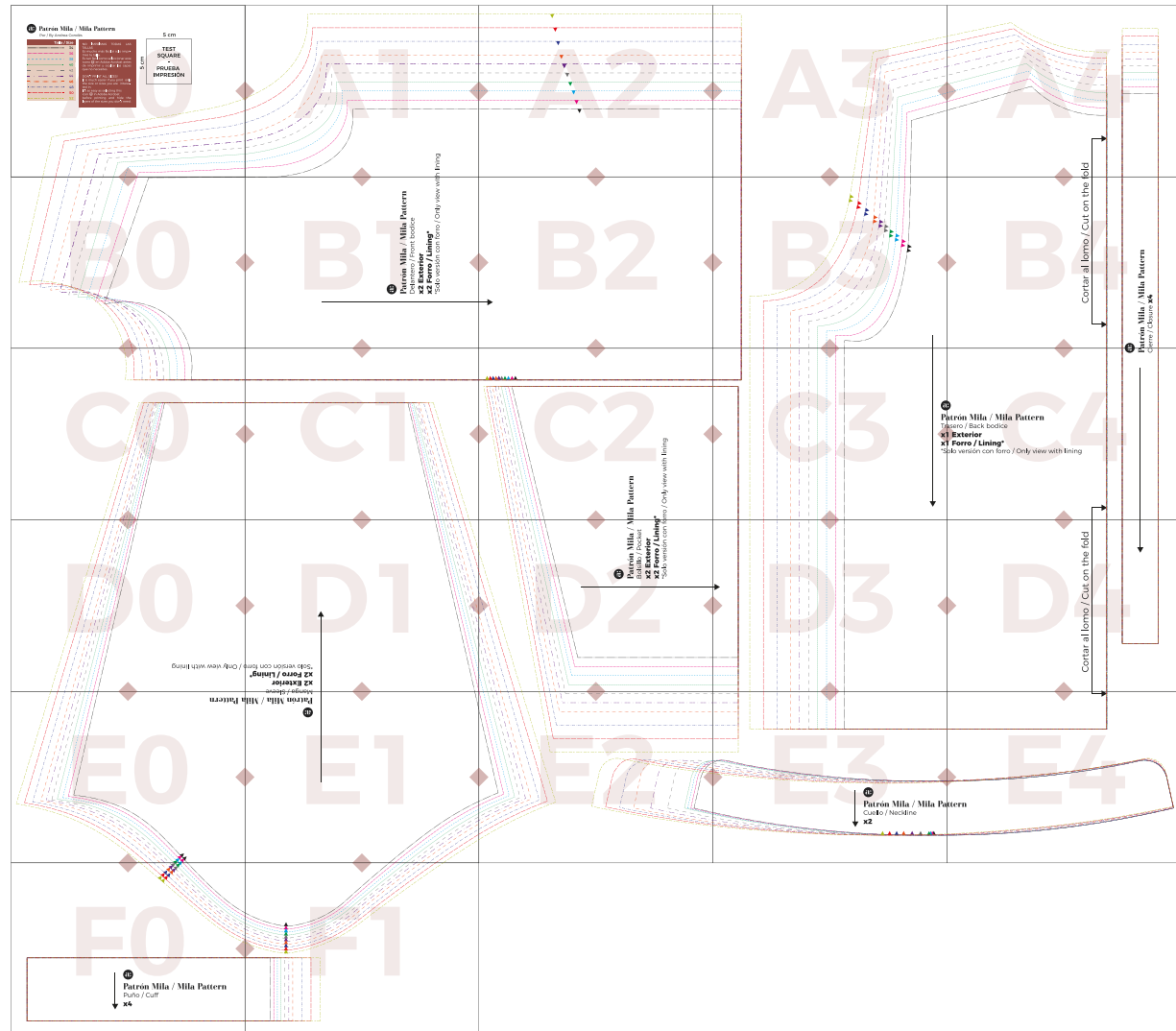

# Corta la tela - Exterior

- 4 Ahora toca cortar la tela, aquí puedes ver el plano de corte y cantidad de tela necesaria. Para este patrón necesitarás una tela plana acolchada. Puede ser acolchada a doble cara (así no tienes que incluir forro) o puedes acolcharla tú misma.  
Dobla la tela por la mitad como se muestra en la imagen y coloca las piezas al lomo.

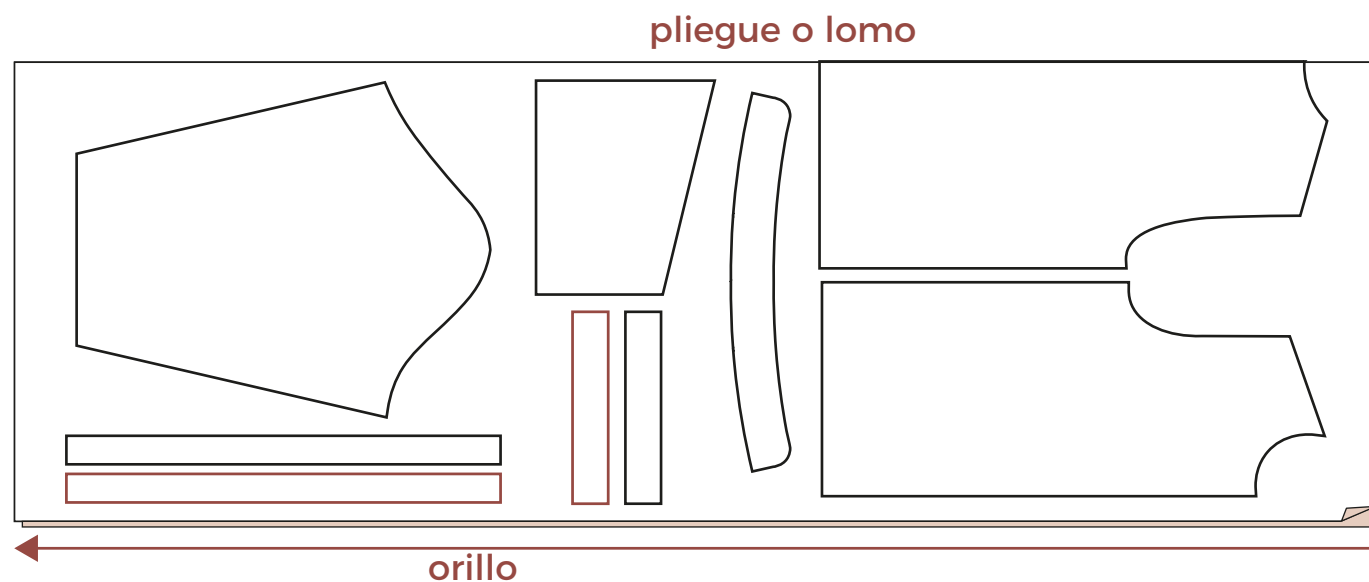

- Derecho de la tela  
○ Revés de la tela

Tela de ancho de 150 cm	Largo de la tela (cm)			
	Tallas 34-36	Tallas 38-42	Tallas 44-46	Tallas 48-52
	145	165	185	205



**Necesitarás 6 metros de la cinta de bias.**

# Corta la tela - Solo versión forro

- 5 En caso que escojas coser la versión con forro, debes usar las mismas piezas que usaste para cortar la tela exterior. Corta x2 delanteros, x1 trasero, x2 bolsillos y x2 mangas en la tela de forro que prefieras. Dobra la tela por la mitad como se muestra en la imagen y coloca las piezas al lomo.

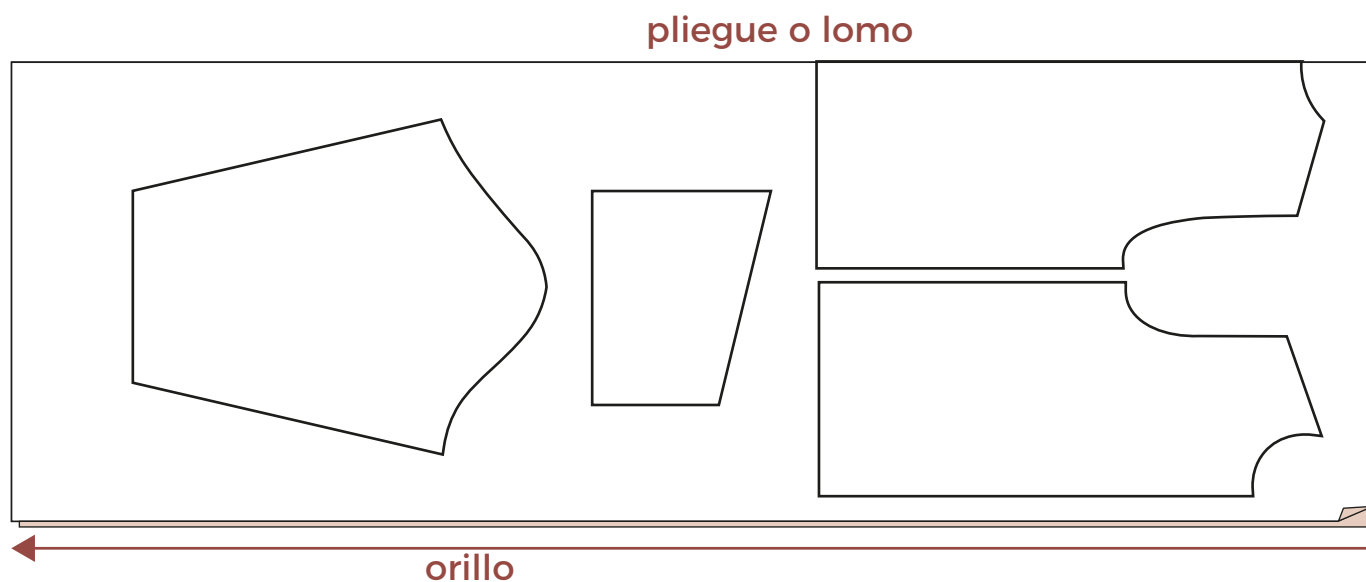

- Derecho de la tela  
○ Revés de la tela

Tela de ancho de 150 cm	Largo de la tela (cm)			
	Tallas 34-36	Tallas 38-42	Tallas 44-46	Tallas 48-52
	135	155	175	195

# Instrucciones - Exterior

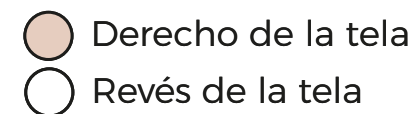

- 6** ¡Toca coser! A continuación se muestran las instrucciones paso a paso.  
Cose la prenda por el revés y recuerda que el margen de costura es de 1 cm.

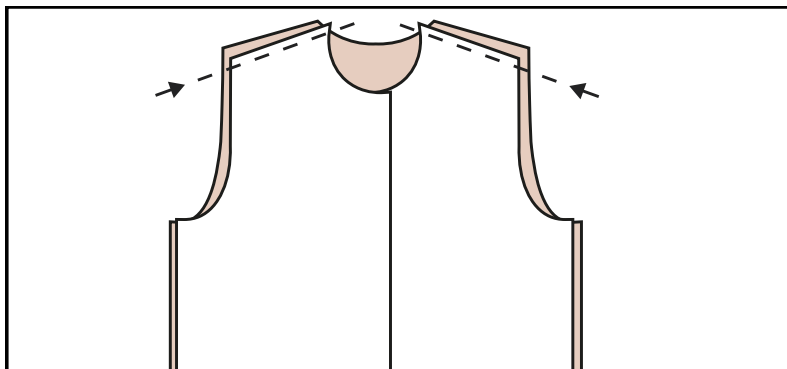

A. Encara la pieza trasera con las piezas delanteras y cose los hombros con 1 cm de margen de costura.

- Para la versión con forro, remalla o sobrehila la costura.
- Para la versión sin forro remata la costura con un bias. Ve al **Anexo 1** si no sabes cómo hacerlo.

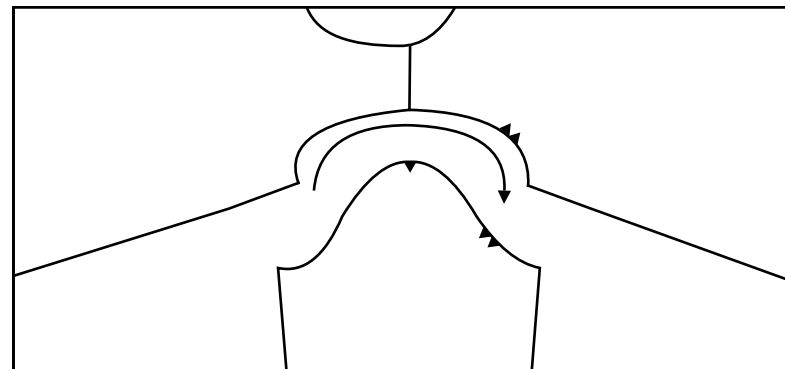

B. Cose las mangas en abierto al cuerpo encarando derecho con derecho. Recuerda fijarte bien en los piquetes traseros.

- Para la versión con forro, remalla o sobrehila la costura.
- Para la versión sin forro remata la costura con un bias. Ve al **Anexo 1** si no sabes cómo hacerlo.

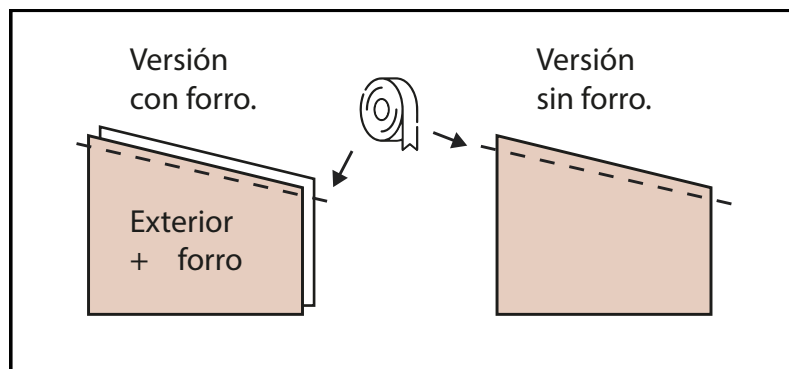

C. Antes de seguir con el cuerpo, remate el extremo superior de los bolsillos.

- Para la versión con forro, encara el forro del bolsillo con el exterior y remata el borde superior con un bias. Repite este paso con ambos bolsillos.
- Para la versión sin forro remata directamente el borde superior con un bias. Ve al **Anexo 1** si no sabes cómo hacerlo. Repite este paso con ambos bolsillos.

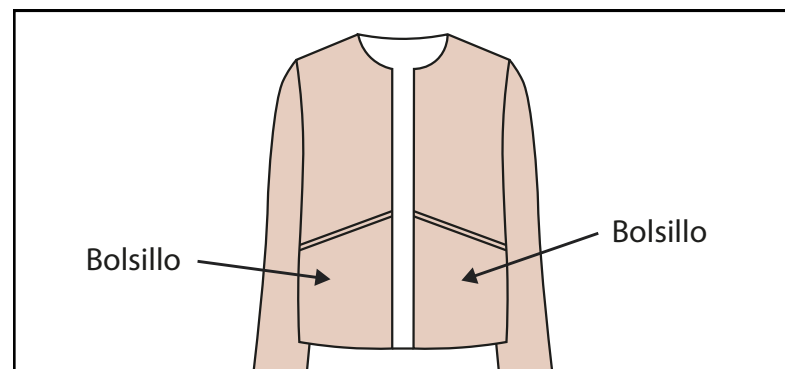

D. Coloca los bolsillos en su posición en las piezas delanteras por el derecho y fíjalos con alfileres o hilvanando. Este paso es igual para la versión con forro y la versión sin forro.



# Instrucciones - Exterior

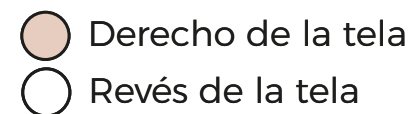

- 7** ¡Toca coser! A continuación se muestran las instrucciones paso a paso. Cose la prenda por el revés y recuerda que el margen de costura es de 1 cm.

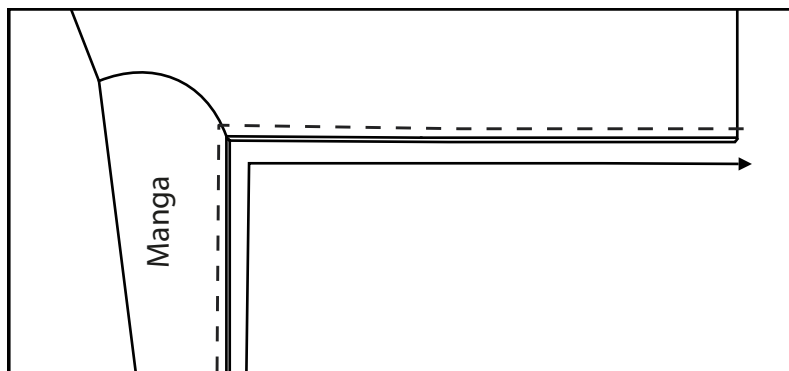

E. Ahora cierra los laterales cosiendo a lo largo de toda la manga y el cuerpo. Recuerda que las piezas deben estar encaradas derecho con derecho y debes pillar los bolsillos que colocaste en el paso anterior a la hora de coser.

- Para la versión con forro, remalla o sobrehila la costura.
- Para la versión sin forro remata la costura con un bias. Ve al **Anexo 1** si no sabes cómo hacerlo.

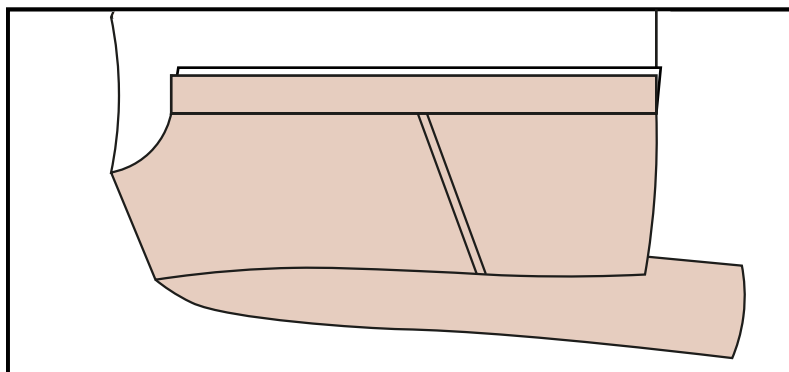

G. Así es como debería quedar una vez has hecho el paso anterior. Ten en cuenta que los extremos del cierre aún están sin rematar, lo haremos al final. Puedes hilvanarlo o dejarlo con alfileres para que no se abra mientras sigues con el resto de pasos.

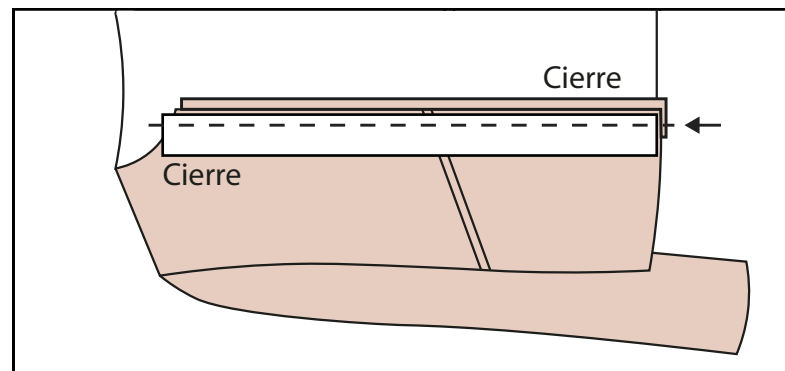

F. Si estás cosiendo la versión con forro, antes de hacer este paso ve a la página "Instrucciones - Forro" y continúa después por aquí.

Cose las piezas del cierre delantero en ambos lados en modo "sandwich" tal como se muestra en la imagen. Para la versión con forro debes pillar al coser tanto la pieza exterior como el forro.

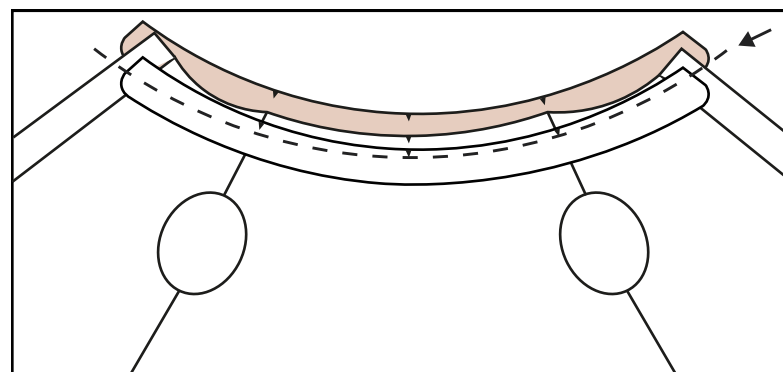

H. Repite el mismo ejercicio para coser el cuello. Coloca ambas piezas alrededor del contorno de cuello en modo sandwich y cose con 1 cm de margen de costura. Para la versión con forro debes pillar al coser tanto la pieza exterior como el forro.

# Instrucciones - Exterior

● Derecho de la tela  
○ Revés de la tela

- 8** ¡Toca coser! A continuación se muestran las instrucciones paso a paso.  
Cose la prenda por el revés y recuerda que el margen de costura es de 1 cm.

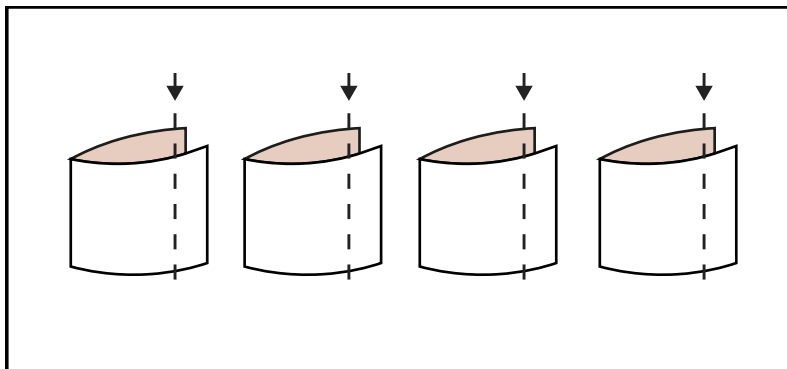

I. Para coser los puños (que es lo que nos quedaría antes de rematar con bias la chaqueta) tienes primero que coserlos por el lateral para que se queden cilíndricos. Debes hacer este paso 4 veces encarando los derechos.

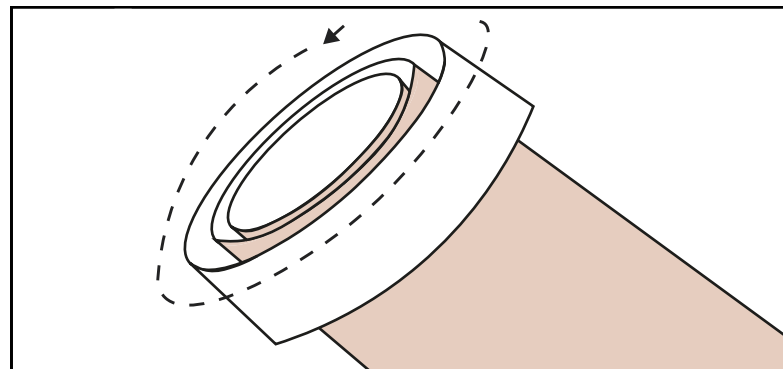

J. Ahora debes coser los puños al final de la manga de la misma manera que has hecho los pasos F y H. Ten en cuenta que en este caso debes coserlo en redondo al estar todas las piezas cerradas. Para la versión con forro debes pillar al coser tanto la pieza exterior como el forro.

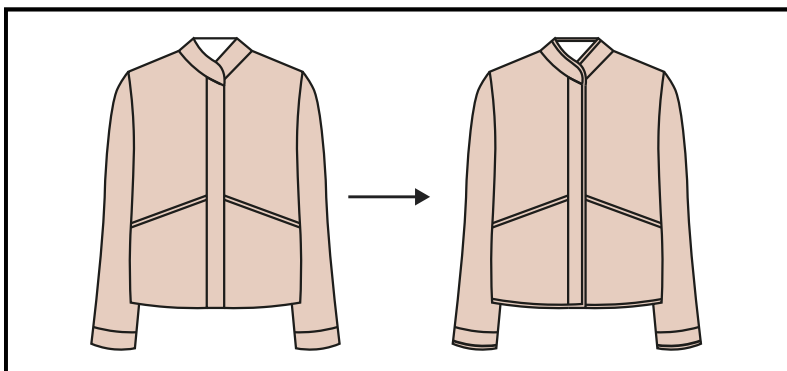

K. Remata con bias el bajo de ambas mangas y todo el contorno de la chaqueta: bajo inferior, extremo del cierre y cuello.  
Ve al **Anexo 1** si no sabes cómo hacerlo.  
Con esto ya tendrías la chaqueta casi terminada.

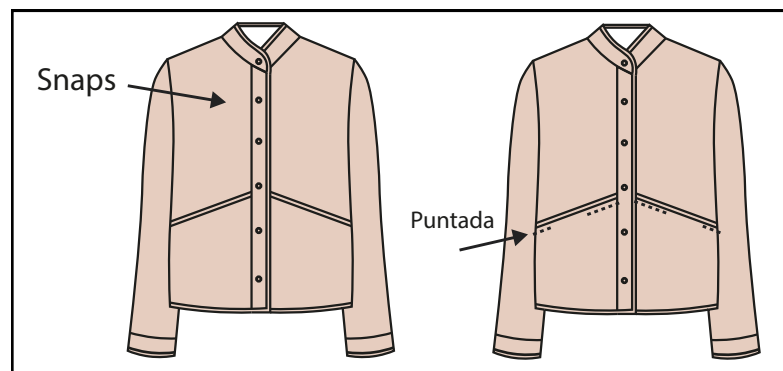

L. Para terminar, coloca los botones y ojales. Para esta chaqueta yo he preferido usar snaps pero puedes hacerlo a tu gusto.  
Como toque final yo he dado una puntada a los extremos de los bolsillos para evitar que se desboquen, si te gustan como están no hace falta que des esta puntada.

# Instrucciones - Forro

● Derecho de la tela  
○ Revés de la tela

- 9** ¡Toca coser! A continuación se muestran las instrucciones paso a paso en caso de que vayas a coser esta chaqueta con forro. Margen de costura de 1 cm incluido.

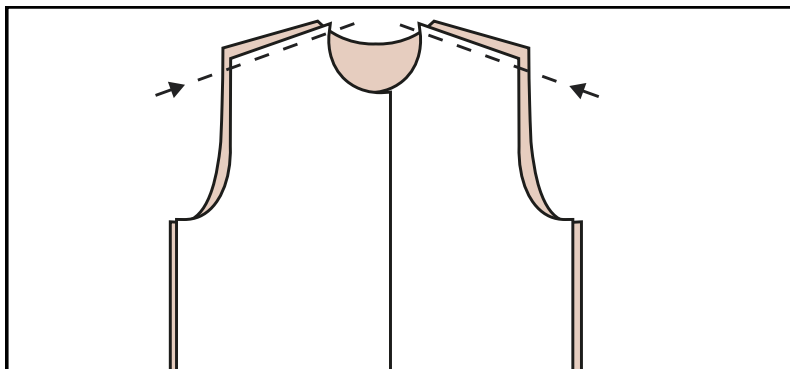

A. Encara la pieza trasera con las piezas delanteras y cose los hombros con 1 cm de margen de costura. Después remalla o sobrehila la costura.

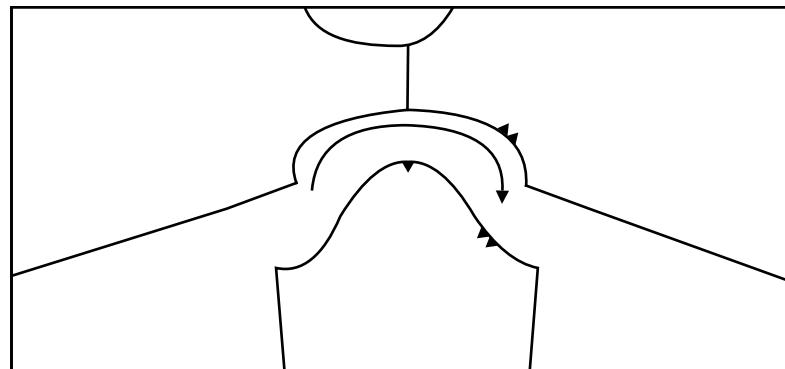

B. Cose las mangas en abierto al cuerpo encarando derecho con derecho. Recuerda fijarte bien en los piquetes traseros. Después remalla o sobrehila la costura.

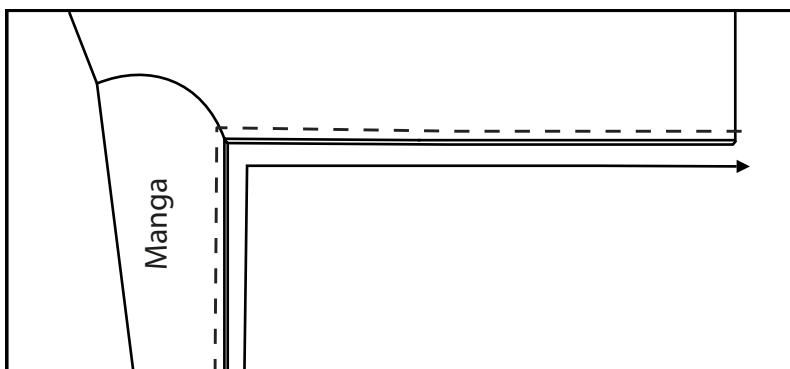

C. Ahora cierra los laterales cosiendo a lo largo de toda la manga y el cuerpo. Recuerda que las piezas deben estar encaradas derecho con derecho. Después remalla o sobrehila la costura.

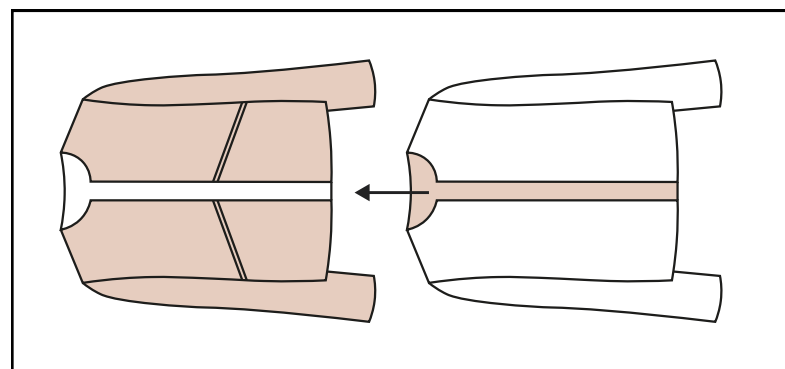

D. Introduce el forro en el cuerpo exterior tal y como debería quedar encarando los revés. Puedes fijarlo con un hilván o con unos alfileres para que esté en su sitio para los siguientes pasos. Vuelve al paso F de "Instrucciones - Exterior".

# ¡Enhorabuena!

Acabas de terminar tu chaqueta Mila y el resultado debería ser cómo este:

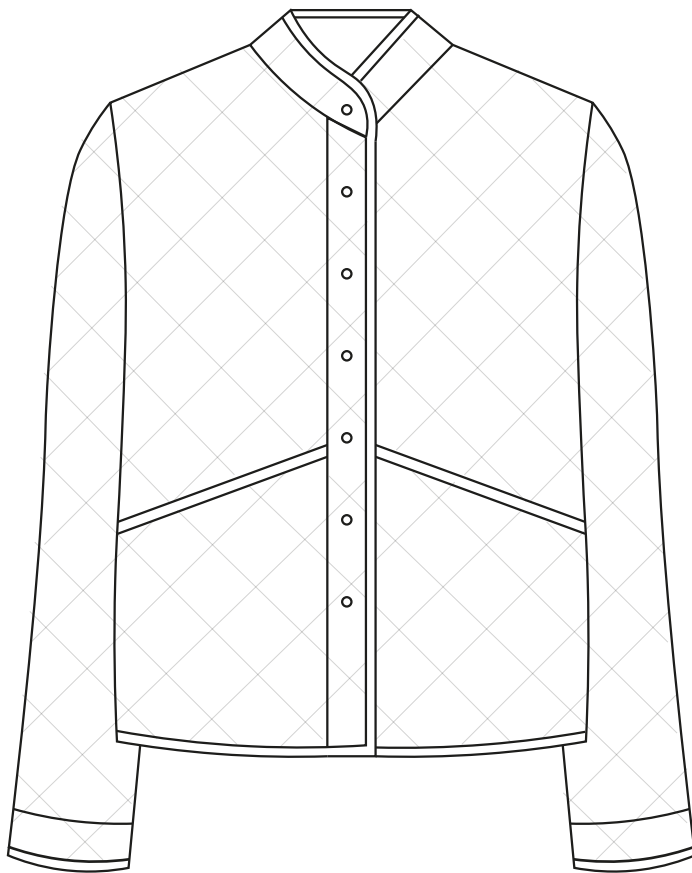

Si te ha gustado el resultado me ayudas mucho:

1. Dejando una reseña del patrón Mila en **andreacondes.com** para que ayude a más personas que quieran comprar el patrón.
2. Etiquetándome en Instagram para que más personas puedan ver el resultado y que les sirva de inspiración.  
Usa el hashtag **#Mila\_ac**

## ¡Gracias!

# Anexo 1 - Bies decorativo

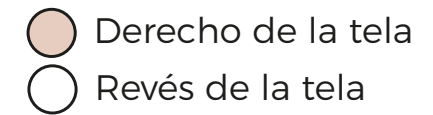

Paso a paso para coser un bias decorativo en un contorno cerrado (como una sisa). El paso a paso para un contorno abierto es igual pero sin tener en cuenta los pasos C, D y E.

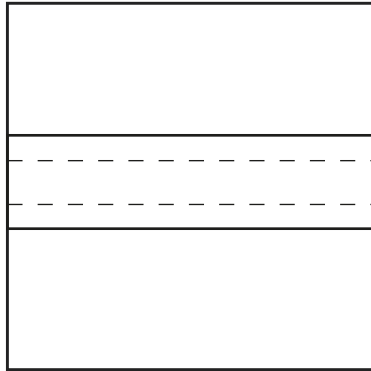

A. Escoge el bias decorativo que quieras utilizar y desdoblalo. Yo suelo usar el de 18 mm pero puedes elegir el que prefieras.

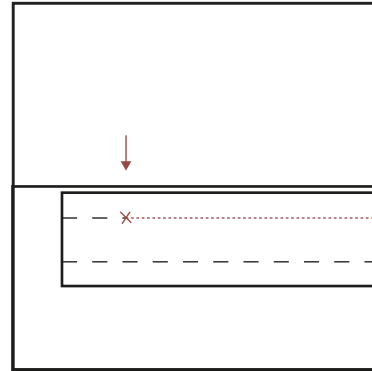

B. Si coses un contorno cerrado puedes empezar a coser por donde prefieras. Cose en el revés de la tela. Deja unos 4 cm sin coser al inicio del bias y cose siguiendo la línea de pliegue.

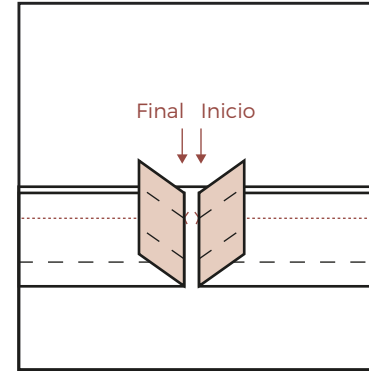

C. Cuando llegues al final del contorno te encontrarás con el inicio del bias que habías cosido. Cose lo más cerca posible del punto inicial, deja otros 4 cm de bias sin coser y corta lo que te sobre.

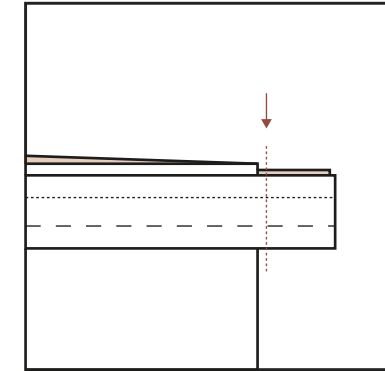

D. Junta ambos extremos sobrantes del bias y coselos sin pillar la tela de la prenda. De esta manera el bias quedará mejor rematado.

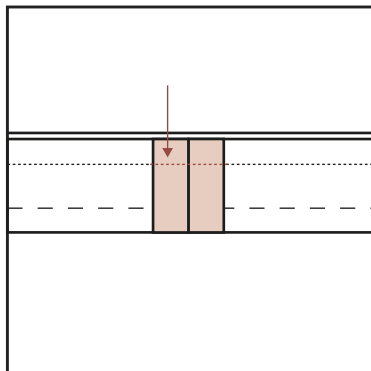

E. Corta el sobrante de tela y plancha la costura en abierto. Termina de coser ese tramo por encima de las costuras.

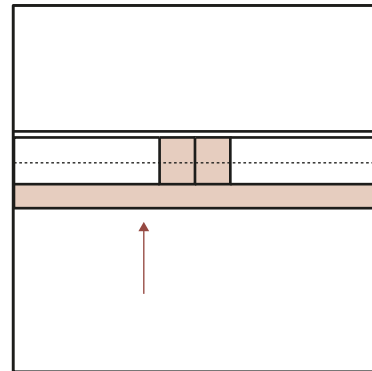

F. Dobla la parte inferior del bias (la que está sin coser) sobre sí misma hacia dentro.

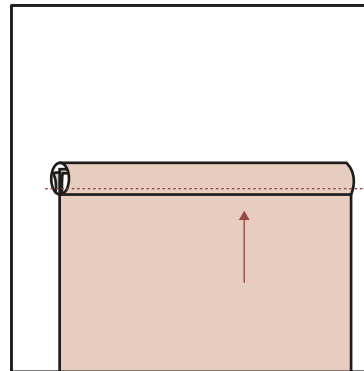

G. Pasa esa parte inferior que acabas de doblar hacia el derecho de la tela de manera que el borde de tela crudo quede encerrado (a modo sandwich). Plancha. Desde el lado derecho haz un pespunte por todo el contorno.