







	Talla
	34
	36
	38
	40
	42
	44
	46

Materiales Necesarios



Blusa Lupita

Por Andrea Condés

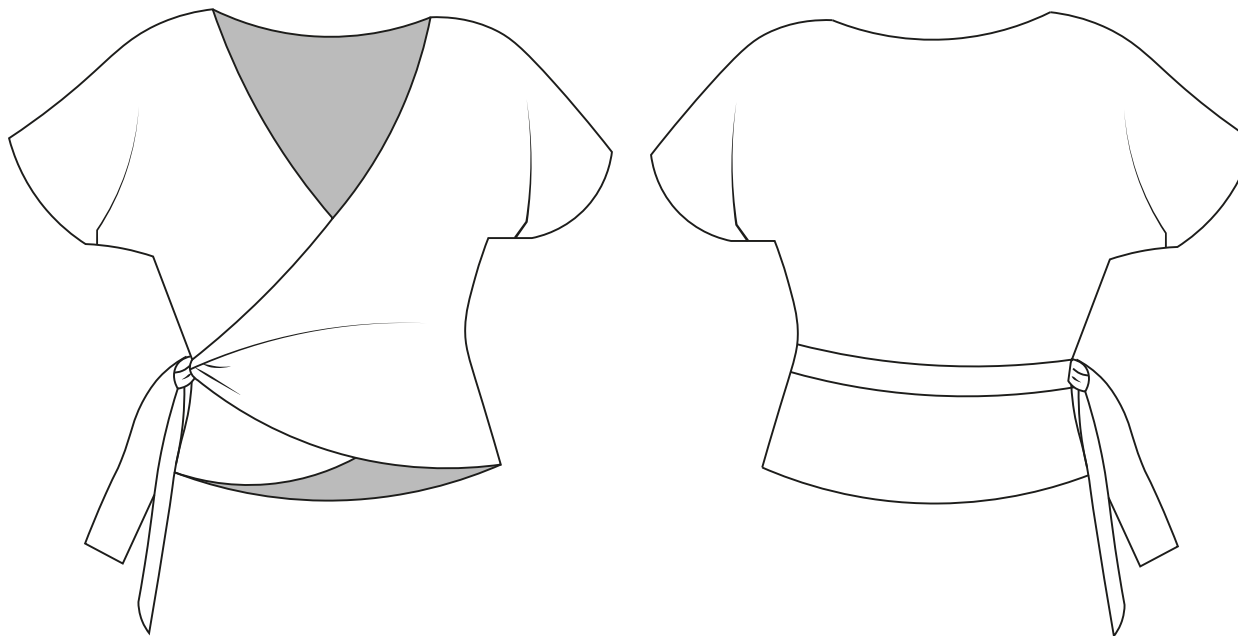

 @andreacondes_design

Instrucciones

- 1 Está diseñado para imprimir en papel A4. Antes de imprimir todo el patrón, imprime la página con el cuadrado de prueba y mide para comprobar que se ha impreso el tamaño correcto. Pega las páginas juntas teniendo los números como referencia, empezando de izquierda a derecha. ¡El pdf tiene capas! Puedes imprimir solo tu talla.

5 cm

5 cm

PRUEBA
IMPRESIÓN

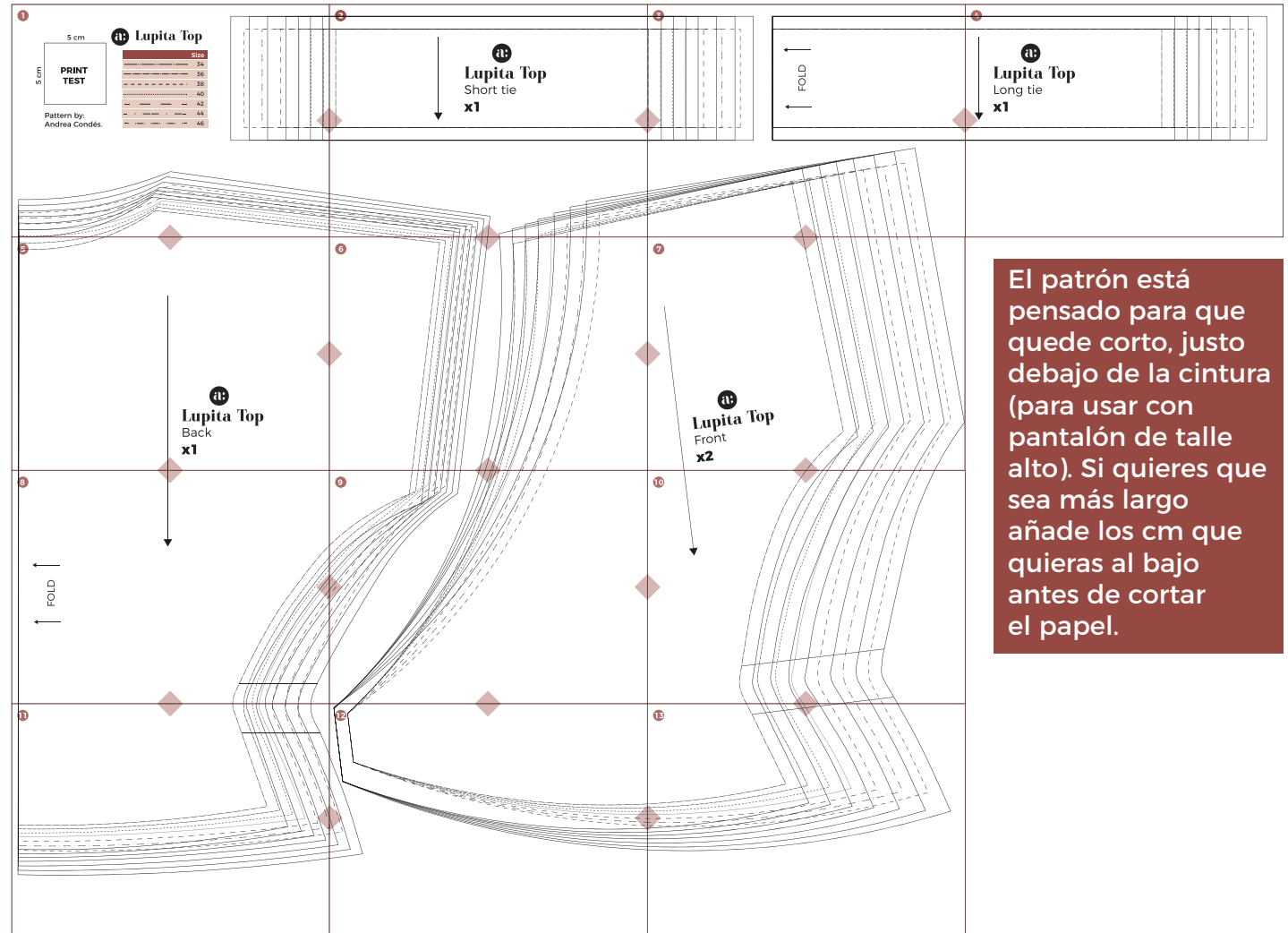

El patrón está pensado para que quede corto, justo debajo de la cintura (para usar con pantalón de talle alto). Si quieres que sea más largo añade los cm que quieras al bajo antes de cortar el papel.

Instrucciones

- 2** Escoge tu talla basándote en la siguiente tabla en cm. Para este diseño, lo mejor es basarse en el contorno de cintura.

*¡AVISO! Esta blusa queda ajustada a la cintura.

Talla	XS	S		M		L	
	34	36	38	40	42	44	46
Contorno de pecho	82	86	90	94	98	102	106
Contorno de cintura	64	66	70	74	78	82	86
Contorno de cadera	90	92	96	99	104	108	112

- 3** Recorta el patrón siguiendo tu talla. Debes cortar por las líneas **continuas**. Las líneas discontinuas están solo por si prefieres añadir el margen de costura directamente al cortar la tela.

*¡AVISO! Los patrones tienen **1cm de margen de costura** por todo el contorno salvo los bajos del cuerpo que tienen 2 cm.

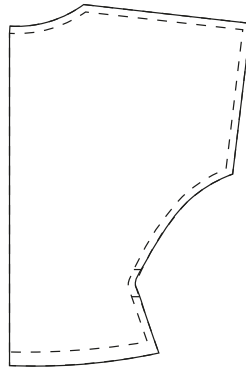
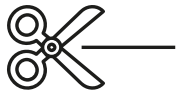

2 cm

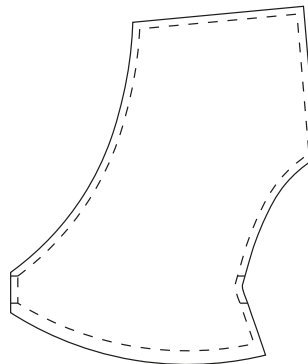

2 cm

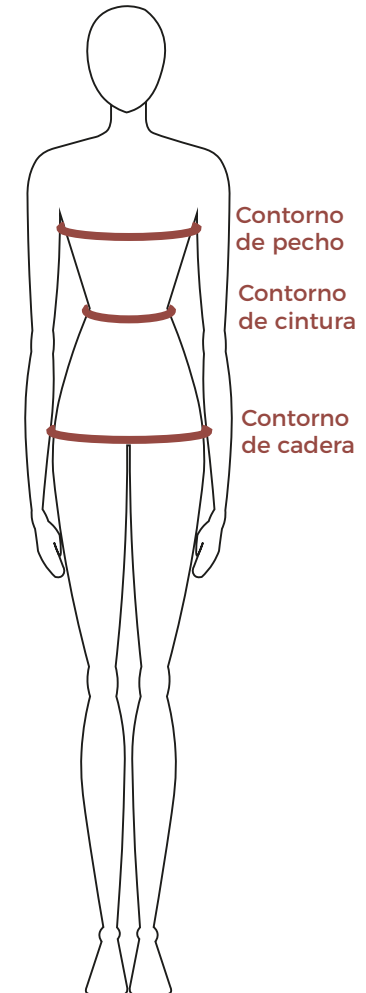

Instrucciones

- 4 Ahora toca cortar la tela, aquí puedes ver el plano de corte.
En este caso las piezas que se deben cortar doblando la tela por la mitad. Cortaremos por el revés de la tela.
El lazo corto solo necesitas cortarlo 1 vez por lo que si prefieres puedes cortarlo al final con la tela en abierto.
*¡AVISO! Se recomienda usar **150 cm** (ancho de la tela) x **110 cm** (largo de la tela).

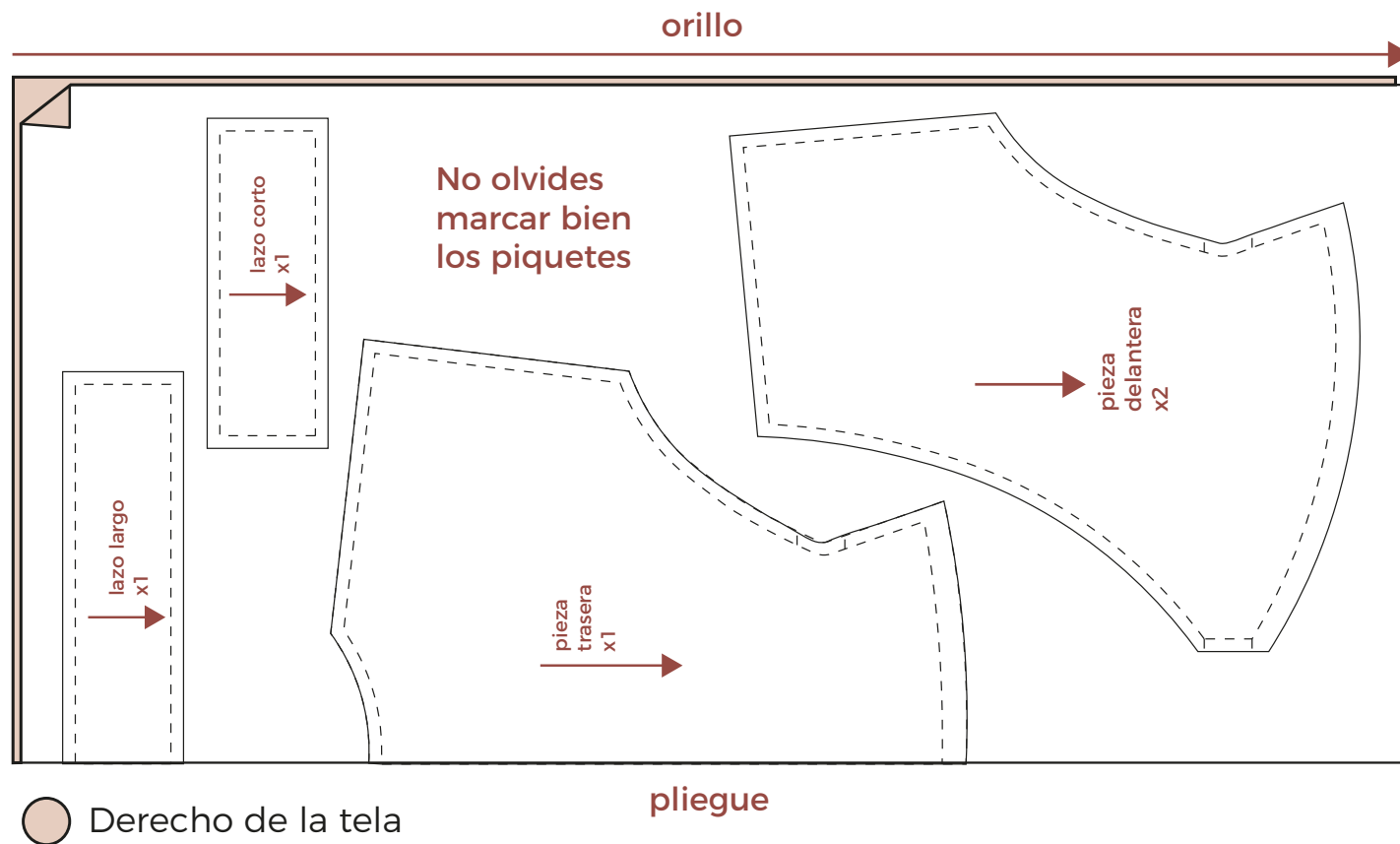

Instrucciones

5 ¡Toca empezar a coser! Aquí tienes el montaje paso a paso para que te resulte más fácil.

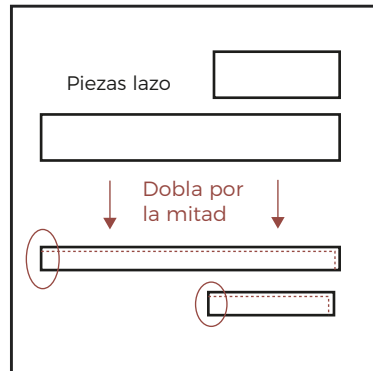

A. Dobla ambas piezas del lazo por la mitad y coselas **por el revés de las telas** dejando un lado sin coser para poder darle la vuelta. Recuerda que el margen de costura es de 1 cm.

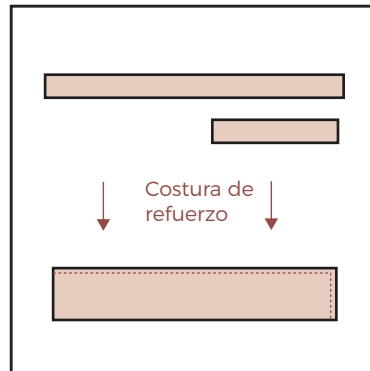

B. Da la vuelta a las piezas del lazo y cose una costura de refuerzo cerca del canto **por el derecho de las telas**.

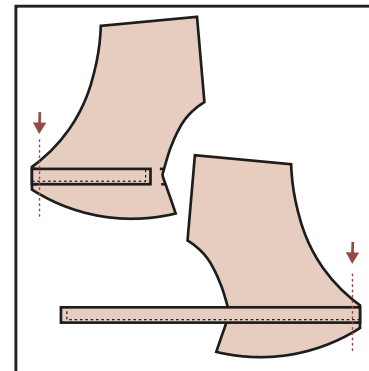

C. Cose las piezas del lazo a las piezas delanteras **con las telas por el derecho**. Debes poner el lazo corto en el lado del cruce que quieras que vaya por fuera. ¡Fíjate bien en los piquetes!

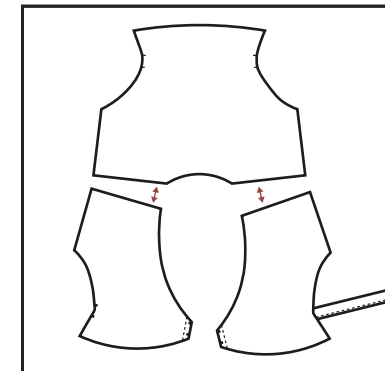

D. **Por el revés de las telas**, cose las piezas delanteras y la pieza trasera por los hombros. Recuerda el margen de costura a 1 cm.

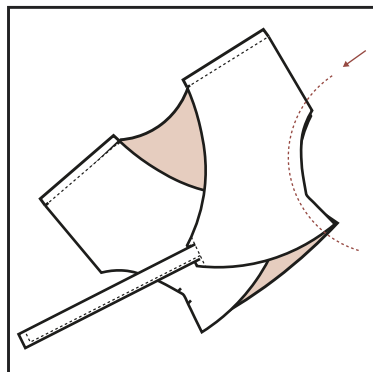

E. **Por el revés**, cose de seguido solo el lateral en el que cosimos el lazo más largo. Recuerda el margen de costura a 1cm.

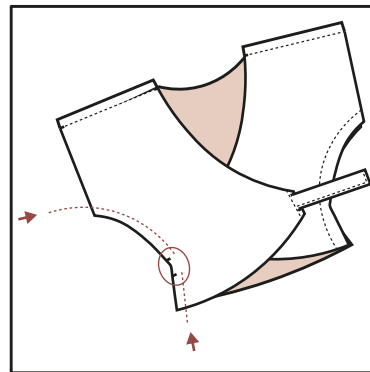

F. **Por el revés**, cose el lateral en el que cosimos el lazo más corto en 2 partes. Nos interesa dejar un "agujero" sin coser entre los 2 piquetes.

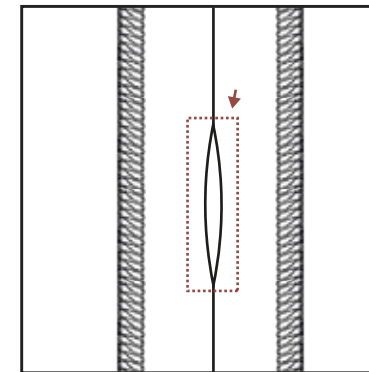

G. En este lateral del agujero debemos remallar las costuras en abierto por separado. Para reforzar la abertura cosemos un rectángulo de refuerzo alrededor.

 Derecho de la tela

****Se da por hecho que después de cada paso debes rematar las costuras con la remalladora o con una puntada en zigzag.**

 @andreacondes_design

Instrucciones

6 ¡Solo queda rematar y ya tienes tu blusa terminada!

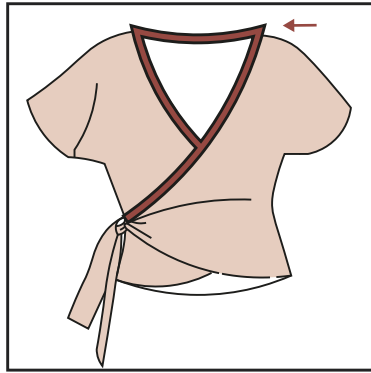

H. Para rematar el cuello debes usar la cinta de bias por todo el contorno. Yo he decidido que vaya por dentro y no se vea pero si lo prefieres puedes ponerla por fuera a modo decorativo.

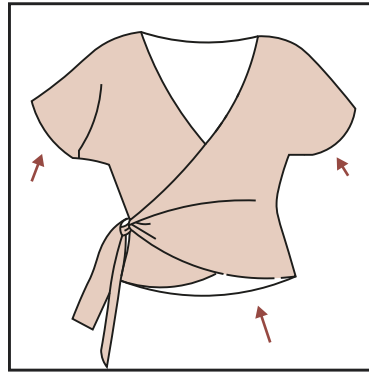

I. Para rematar los bajos del cuerpo y de las mangas yo he decidido hacer un dobladillo sencillo pero el tipo de acabado queda a tu elección.

 Derecho de la tela

 Cinta de Bies

Si te ha gustado el resultado te agradeceré un montón que lo compartas en instagram y me etiquetes.

 @andreacondes_design



Tips de costura ¿Cómo coser un bias no visto?



1. Necesitas tu tela o prenda a rematar y los cm suficientes de cinta de bias.



2. Abre la cinta de bias.



3. Doblaba por la mitad para hacerla doble.



4. Para empezar el extremo lo meto hacia dentro y vuelvo a doblar por la mitad.



5. Por el derecho de la tela superpón el bias doblado y fíjalo con alfileres.



6. Cose por la línea que marca el pliegue (es más o menos 1 cm).



7. Corta el exceso de tela a la mitad.



8. Haz piquetes cada 2 cm (a ojo) en las curvas. Debes cortar hasta el límite del hilo (sin cortarlo).



9. Dobla el bias por encima de la tela que has piqueteado.



10. Por detrás, la tela piqueteada tiene que pillarse con el bias al hacer una costura al canto.



11. Es importante que hagas la costura lo más al canto posible. Así quedará por el derecho.



12. Por el revés, la tela piqueteada se ha quedado pillada con esta costura.

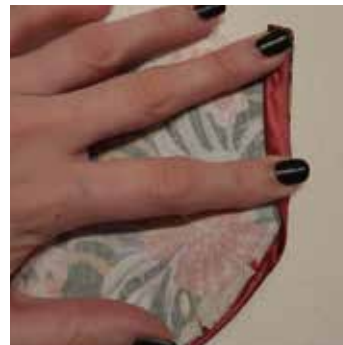

13. Doblamos el bias hacia el revés de la tela. La costura al canto nos ayuda a hacerlo fácilmente.



14. Cosemos por el extremo sin coser para fijar el bias.



15. Por el derecho el bias queda oculto. Solo se verá una costura.

Tips de costura ¿Cómo coser un bajo?



1. Prepara la prenda donde vas a coser el bajo.



2. Dobla la tela hacia el revés de la misma. La altura del dobléz la eliges tú.



3. Vamos a volver a doblar el dobléz sobre sí mismo.



4. Nos quedará un dobladillo doble como indica la palabra.



5. Fijamos con alfileres para ayudarnos a la hora de coser.



6. Cosemos por el extremo opuesto al borde.



7. Así es como quedará por delante. Solo se verá una costura.

Estos métodos son los que yo he aprendido para coser un bias o un bajo.
No significa que sea la única manera o la mejor.
Espero que te sirvan de ayuda.