

	Talla
—————	34
-----	36
- - - - -	38
.....	40
— — — —	42
- . - . -	44
- . - . -	46
- . - . -	48
- - - - -	50
- - - - -	52

### Materiales Necesarios



- Tijeras para cortar papel.
- Tijeras para cortar tela.



- Tela no elástica con caída
- Ver página "Corta la tela" para saber cantidad.



- Entretela termoadhesiva.



- Máquina de coser.



- Plancha.



- Botones



# Patrón Greta

Por Andrea Condés

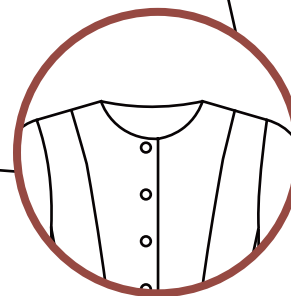
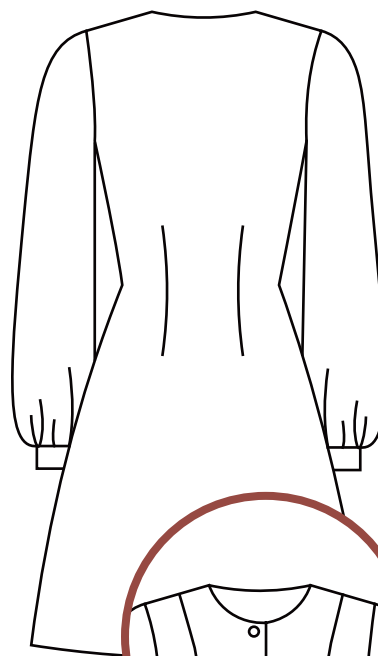
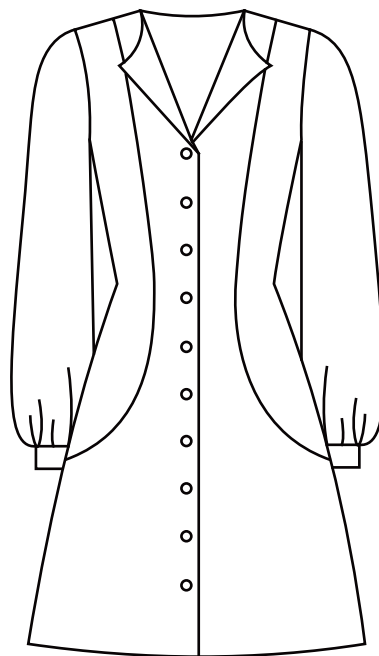

Versión sin cuello

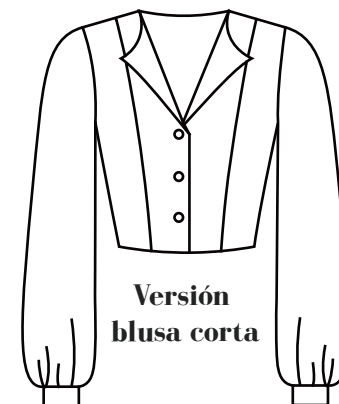



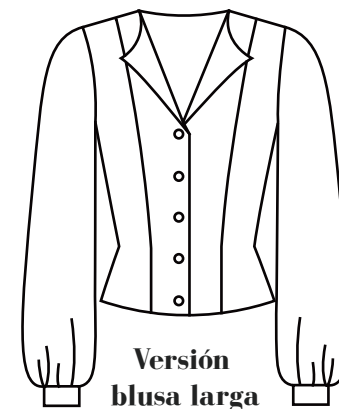



Versión  
blusa corta



Versión  
blusa larga

# Marcas del patrón

Nombre	Descripción	Anotación
Línea de sentido del hilo	Indica la dirección en que se debe colocar la pieza del patrón sobre la tela.	
Corte doblado	Indica una parte del patrón que debe cortarse sobre la tela doblada.	
Línea de corte	Indica por donde hay que cortar.	
Línea de costura	Indica por donde hay que coser.	
Aplomos	Marcas en forma de triángulo que señalan las posiciones en que las costuras tienen que casarse durante el montaje. Un triángulo doble indica una pieza trasera.	
Colocación de botones	Señala la ubicación de los botones.	
Taladro	Indica puntos de coincidencia exactos.	

# Une el patrón

**1** Primero imprime la página con el cuadrado de prueba (pág 1) y mide para comprobar que se ha impreso el tamaño correcto. Puedes imprimir solo tu talla ya que el pdf tiene capas. (Ver siguiente página para saber que talla escoger).

Puedes evitar imprimir algunas páginas según la versión que vayas a coser:

**Versión vestido** -  
Imprime todas las páginas.

**Versión blusa corta** -  
Imprime las páginas 1-2; 4-8; 10-14; 16-24; 26-29; 32-34.

**Versión blusa larga** -  
Imprime las páginas 1-8; 10-14; 16-24; 26-30; 32-35.

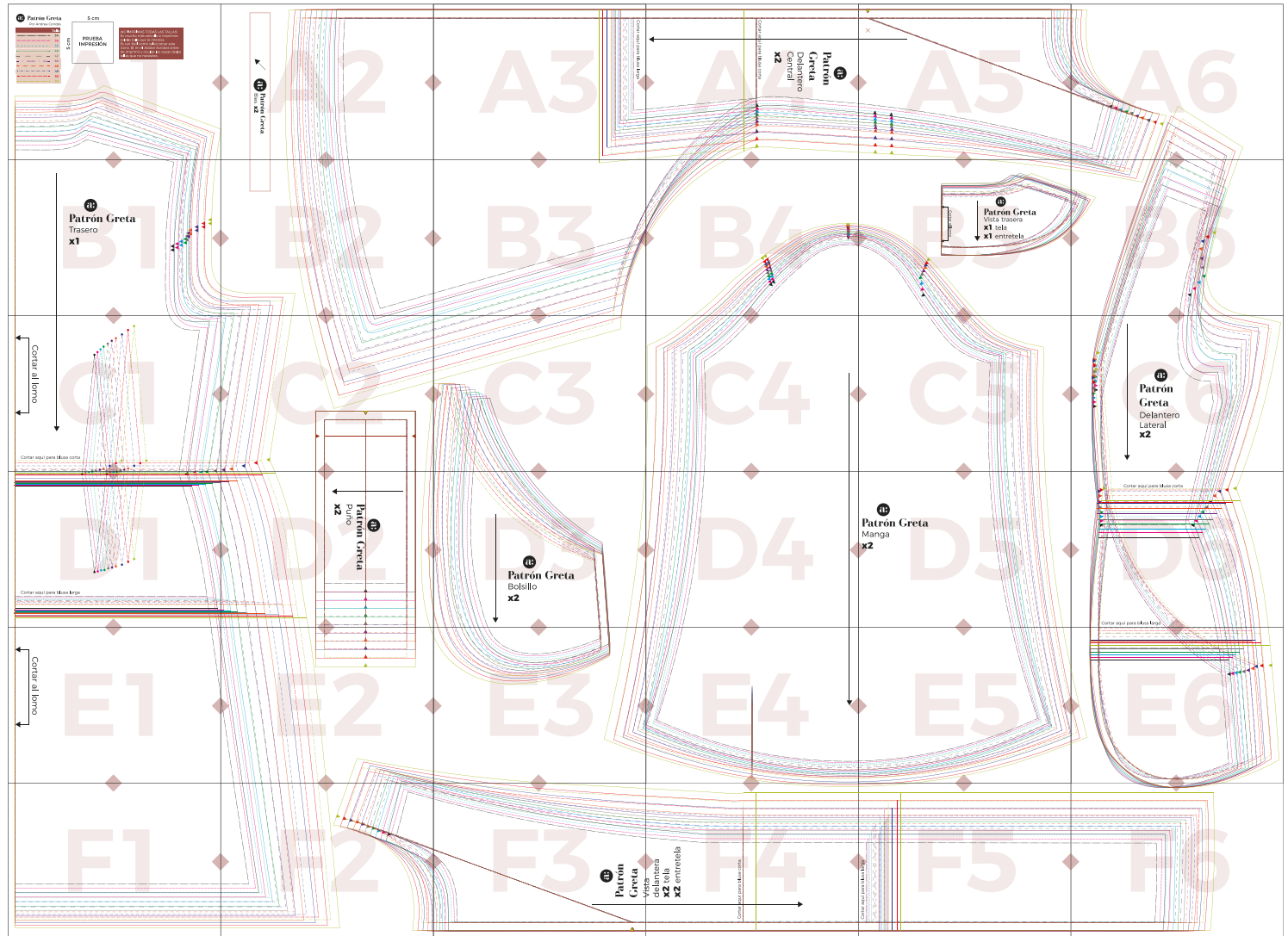

# Escoge tu talla

- 2 Escoge tu talla basándote en la siguiente tabla en cm. Ten en cuenta que este diseño queda ajustado a la cintura. **\*Holgura del patrón: Suma 4 cm a los contornos para saber la medida final.**

Talla	XS	S		M		L		XL		XXL
	34	36	38	40	42	44	46	48	50	52
Contorno de pecho	82	86	90	94	98	102	106	112	118	124
Contorno de cintura	64	66	70	74	78	82	86	94,5	101	104
Contorno de cadera	90	92	96	99	104	108	112	118	124	130
Puedes ver como ajustar tu prenda durante la costura en el Anexo 3 (última pag. de las instrucciones)										

- 3 Recorta el patrón en papel siguiendo tu talla. Cada talla está representada con un tipo de línea y un color diferente. Mira a continuación las piezas necesarias según versión.

**El patrón incluye 1 cm de margen de costura.**

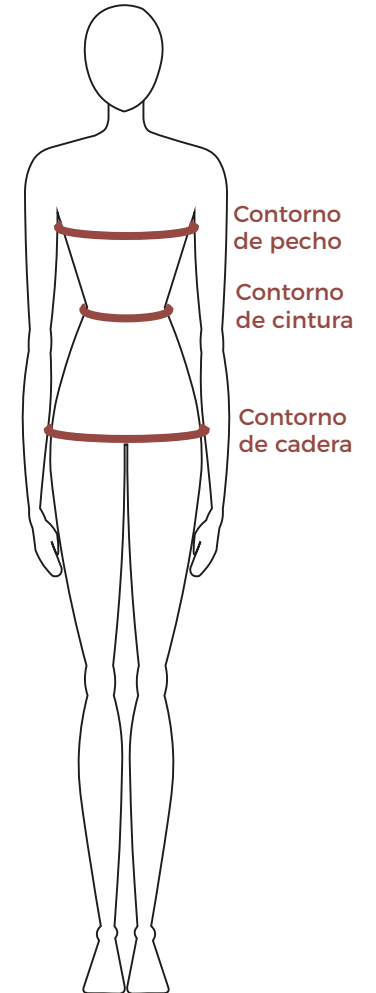
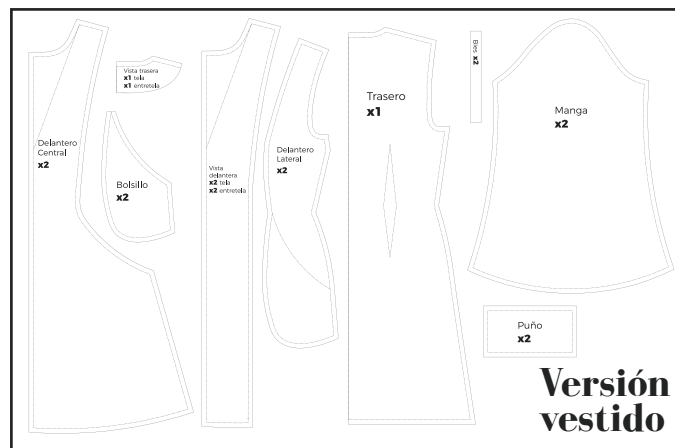
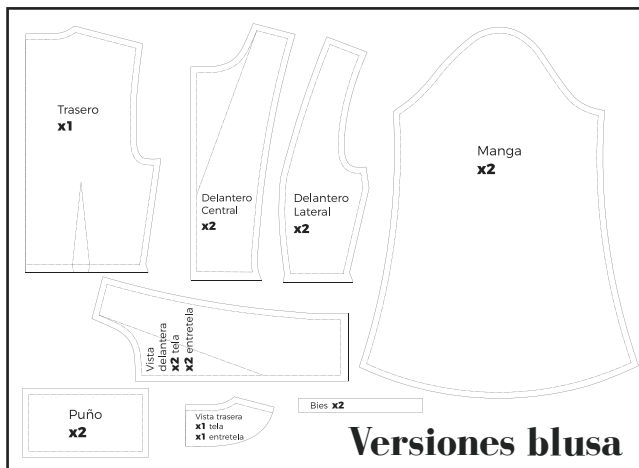

# Corta la tela - Versión blusa corta

4 Ahora toca cortar la tela, aquí puedes ver el plano de corte y cantidad de tela necesaria. Para este patrón necesitarás tela no elástica con un poco de caída (como un crepe, una viscosa...). Dobla por la mitad dejando arriba el revés de la tela. *\*También puedes ver aquí el plano de corte para la entretela termoadhesiva (la necesitarás para reforzar algunas zonas del patrón).*

	Largo de la tela (cm)			
Ancho de tela 150 (cm)	Tallas 34-36	Tallas 38-42	Tallas 44-46	Tallas 48-52
	120	125	130	150



- ☒ Derecho de la tela
- ☐ Revés de la tela

 @andreacondes\_design

# Corta la tela - Versión blusa larga

- 4 Ahora toca cortar la tela, aquí puedes ver el plano de corte y cantidad de tela necesaria. Para este patrón necesitarás tela no elástica con un poco de caída (como un crepe, una viscosa...). Dobla por la mitad dejando arriba el revés de la tela. \*También puedes ver aquí el plano de corte para la entretela termoadhesiva (la necesitarás para reforzar algunas zonas del patrón).

Ancho de tela 150 (cm)	Largo de la tela (cm)			
	Tallas 34-36	Tallas 38-42	Tallas 44-46	Tallas 48-52
	140	145	150	170

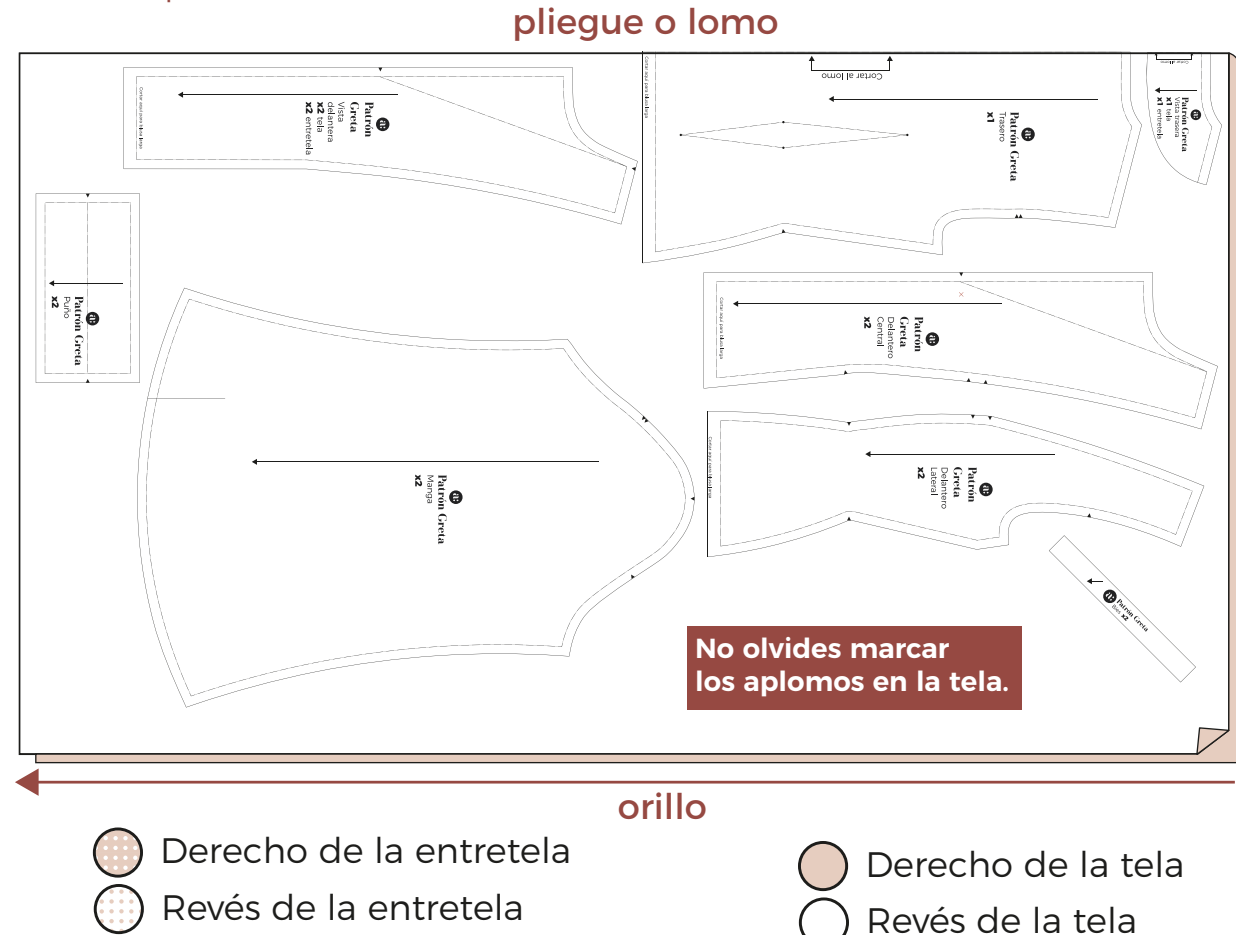

# Corta la tela - Versión vestido

- 4 Ahora toca cortar la tela, aquí puedes ver el plano de corte y cantidad de tela necesaria. Para este patrón necesitarás tela no elástica con un poco de caída (como un crepe, una viscosa...). Dobla por la mitad dejando arriba el revés de la tela. \*También puedes ver aquí el plano de corte para la entretela termoadhesiva (la necesitarás para reforzar algunas zonas del patrón).

pliegue o lomo

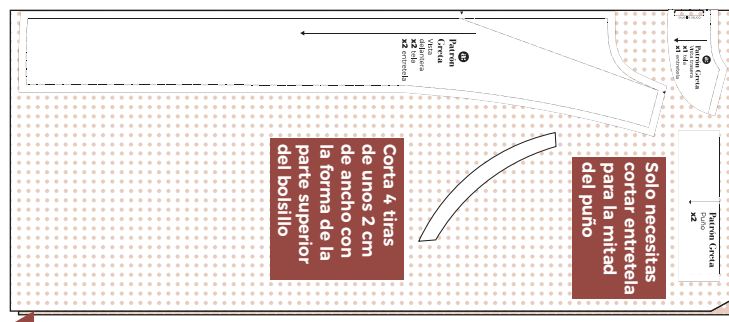
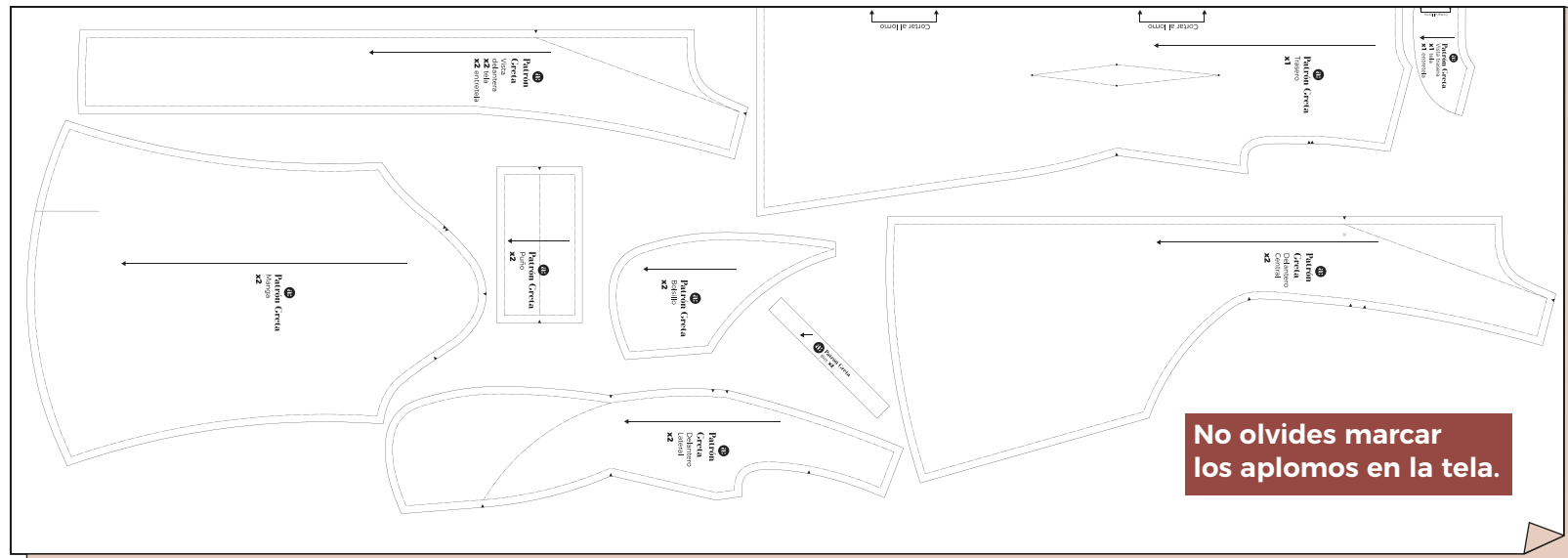



orillo

orillo

Ancho de tela 150 (cm)	Largo de la tela (cm)			
	Tallas 34-36	Tallas 38-40-42	Tallas 44-46	Tallas 48-52
	220	230	240	260

- ☒ Derecho de la entretela    ☒ Derecho de la tela  
☐ Revés de la entretela    ☐ Revés de la tela

# Instrucciones - Versión blusa

 Derecho de la tela  
 Revés de la tela

- 5** ¡Toca coser! Las instrucciones para coser la blusa corta y larga son iguales, la única diferencia es el largo final. Cose la prenda por el revés y recuerda que el margen de costura es de 1 cm.

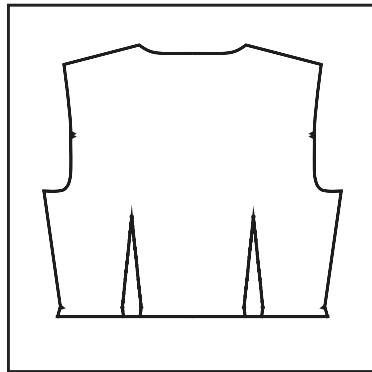

A. Marca en la tela las pinzas de la espalda. Por el revés de la tela, coselas para conseguir el entalle del cuerpo. Plancha las pinzas hacia el lateral.

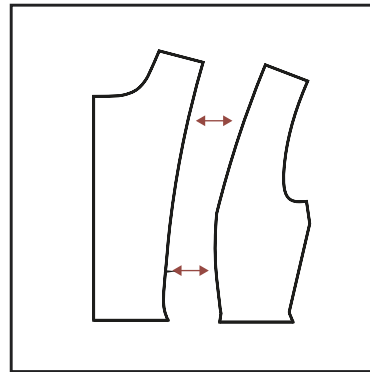

B. Por el revés de las telas, cose las dos piezas del cuerpo delantero para unir las siguiendo el costadillo y ayudandote de los aplomos marcados en las telas.

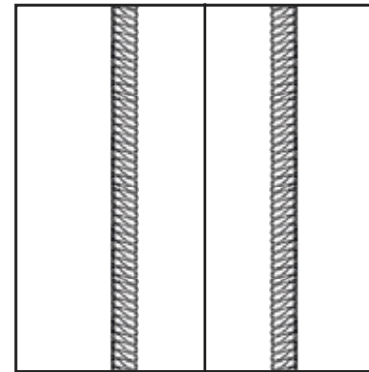

C. Repite el paso B para el lado contrario y remata las costuras del costadillo en abierto. Plancha ambos costadillos respetando la curva del pecho.

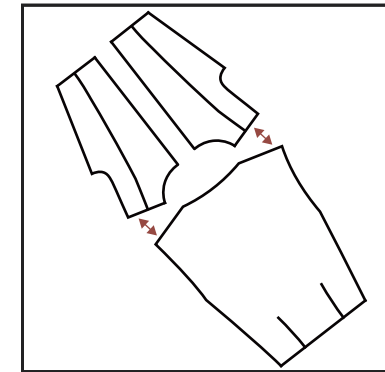

D. Por el revés de las telas une las piezas delanteras y trasera cosiendo por los hombros. Remata las costuras y plancha.

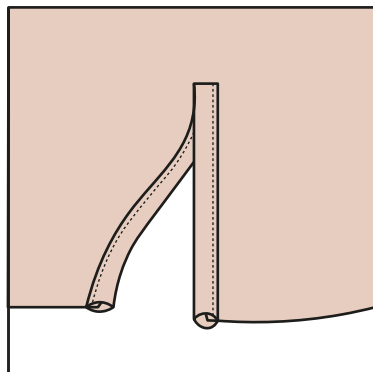

E. Cose las tapas ribeteadas de las mangas. Ve al **anexo 1** de las instrucciones si no sabes cómo hacerlo. Debes repetir el mismo paso para las dos mangas.

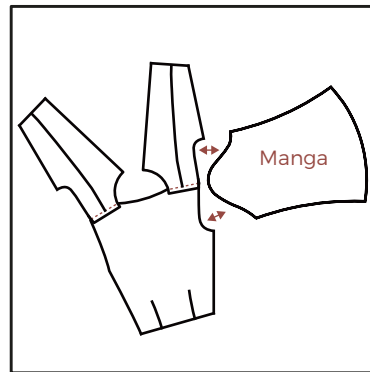

F. Cose las mangas al cuerpo en abierto por el revés de las telas. Fijate bien en los aplomos que has marcado en las piezas. Haz este paso con las 2 mangas. Remata las costuras y plancha.

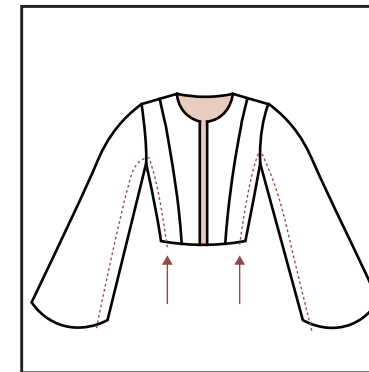

G. Por el revés, cose el costado y el lateral de las mangas de seguido. Remata las costuras y plancha hacia la espalda. Es momento de probarte la prenda. Ve al **anexo 3** para saber cómo ajustarla.

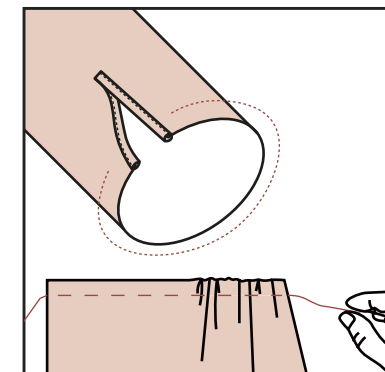

H. Frunce los extremos de las mangas. Pasa un pespunte del ancho de la patilla con la tensión al mínimo por todo el contorno. Después tira del hilo para fruncir.



# Instrucciones - Versión blusa

● Derecho de la tela  
○ Revés de la tela

● Derecho entretela

- 6** ¡Toca coser! Las instrucciones para coser la blusa corta y larga son iguales, la única diferencia es el largo final. Cose la prenda por el revés y recuerda que el margen de costura es de 1 cm.

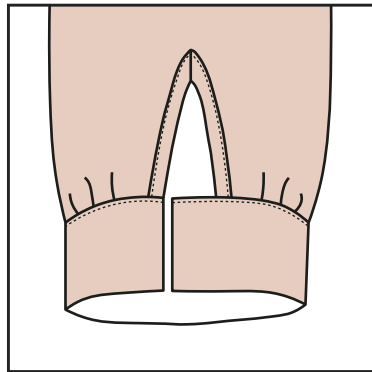

I. Cose los puños para terminar ambas mangas fijandote en el aplomo del puño. Ve al **anexo 2** de las instrucciones si no sabes cómo hacerlo.

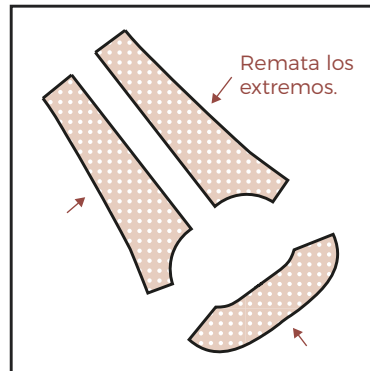

J. Vistas: Por el revés de la tela, plancha la entretela a las vistas delanteras y trasera. Después remata los exteriores de cada pieza para que no se deshilachen.

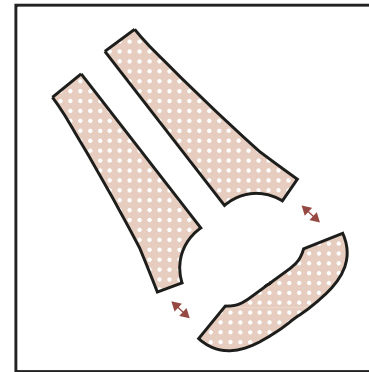

K. Vistas: Por el revés de las telas une las piezas delanteras y trasera cosiendo por los hombros. Remata las costuras y plancha.

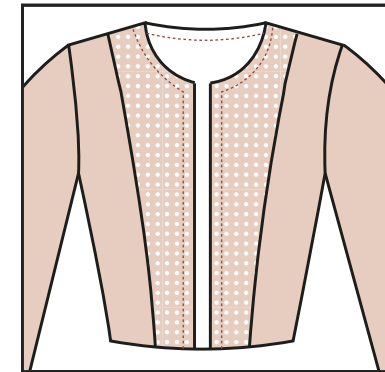

L. Encarando el derecho del cuerpo con el derecho de las vistas, cose todo el contorno del cuello y cierre. Recuerda que el margen de costura es de 1 cm.

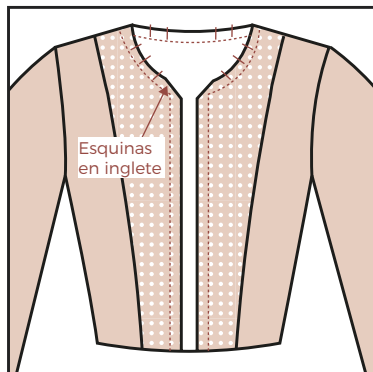

M. Recuerda hacer unos piquetes (llegando lo más cerca de la costura posible sin llegar a cortarla) en las zonas curvas para que la vista se asiente mejor cuando le des la vuelta. Corta las esquinas a inglete.

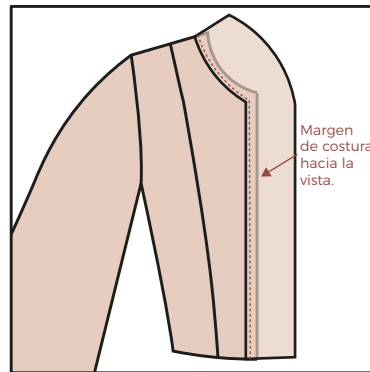

N. **Versión sin cuello:** Dale la vuelta a las vistas y cose un pespunte al canto por todo el contorno de cuello y cierre, pillando el margen de costura en el lado de la vista.

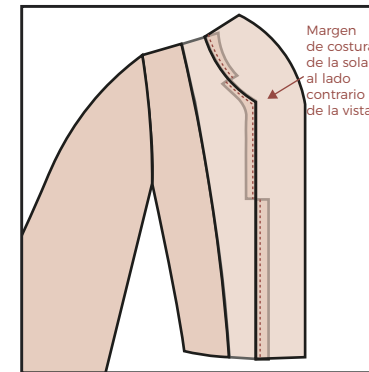

N. **Versión con cuello:** En la parte de la solapa haz dos cortes en el margen de costura según marcan los aplomos. El pespunte al canto de este tramo se coserá pillando el margen de costura en el lado contrario a la vista. El resto se coserá como en la versión sin cuello.

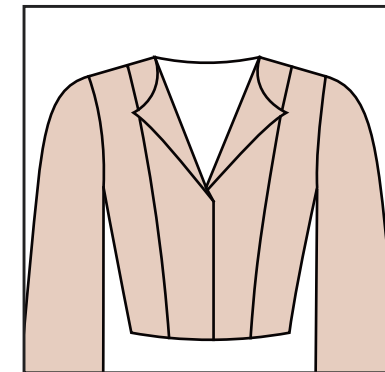

O. Ya tienes el cuello rematado. Mete la vista hacia dentro y plancha. Para la versión con cuello debes planchar bien la solapa hacia fuera.

# Instrucciones - Versión blusa

● Derecho de la tela  
○ Revés de la tela

**7** ¡Toca coser! Las instrucciones para coser la blusa corta y larga son iguales, la única diferencia es el largo final. Cose la prenda por el revés y recuerda que el margen de costura es de 1 cm.

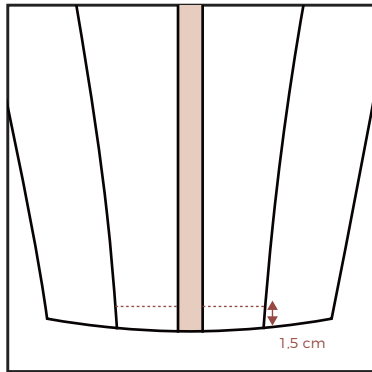

P. Toca coser el bajo. Pon la blusa del revés y cose el costadillo delantero a la vista con una costura de 1,5 cm.

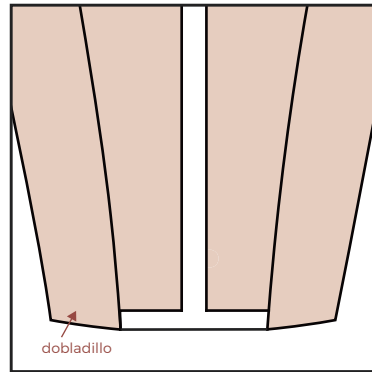

Q. Vuelve a poner la blusa del derecho y plancha. Vamos a coser el resto del bajo con un dobladillo de doble vuelta.

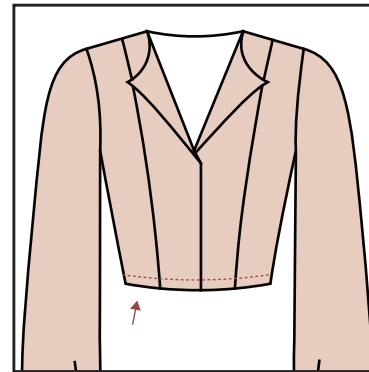

R. Dobla una primera vuelta de 0,75 cm. Vuelve a doblar sobre esa vuelta otros 0,75 cm. Haz un pespunte visto por todo el contorno para terminar el bajo.

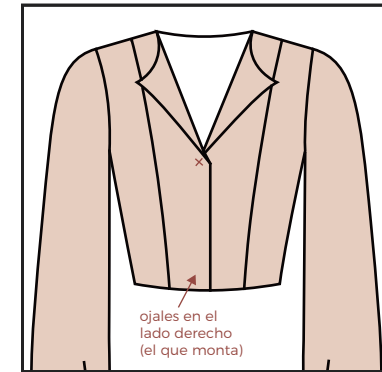

S. Los ojales del cruce siempre van en el lado que monta (en las prendas de mujer suele ser el lado derecho). Para la versión con cuello fíjate en la marca del patrón que indica donde debe ir el primer botón. **El cruce monta 3 cm.**

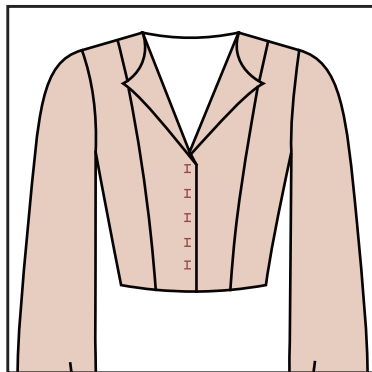

T. Los ojales del cruce delantero suelen ser verticales. Hazlos primero y después marca donde irán los botones. El número de botones lo dejo a tu elección.

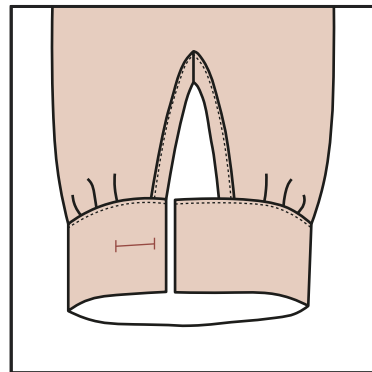

U. Solo necesitas un botón para cada puño. Los ojales del puño suelen ser horizontales y se colocan en la mitad del lado que monta (el que no sobresale)

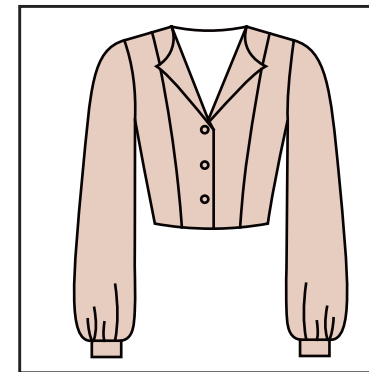

V. ¡Ya tienes tu blusa terminada! Si te ha gustado el resultado te agradeceré mucho que lo compartas en instagram y me etiquetes.

# Instrucciones - Versión vestido

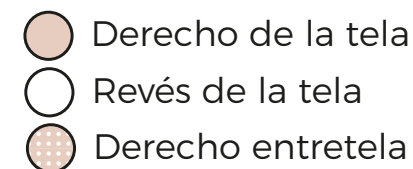

- 5** ¡Toca coser! Aquí puedes ver el paso a paso para coser la versión vestido.  
 Cose la prenda por el revés y recuerda que el margen de costura es de 1 cm.

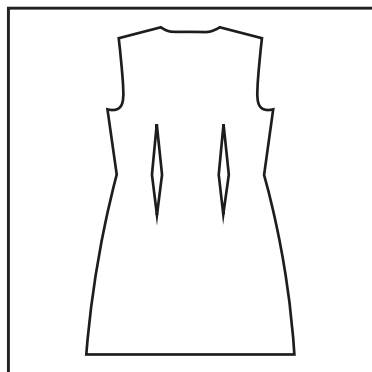

A. Marca en la tela las pinzas de la espalda. Por el revés de la tela, coselas para conseguir el entalle del cuerpo. Plancha las pinzas hacia el lateral.

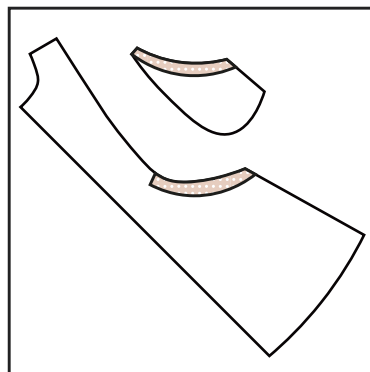

B. Por el revés de la tela, plancha la entretela de 2 cm a la pieza delantera central y al bolsillo. Repite este paso con el lado contrario.

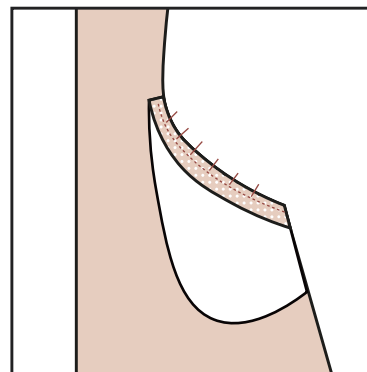

C. Encarando los derechos de la pieza delantera central y del bolsillo, cose a 1 cm por el revés de las telas. Recuerda hacer unos piquetes (llegando lo más cerca de la costura posible) en las zonas curvas.

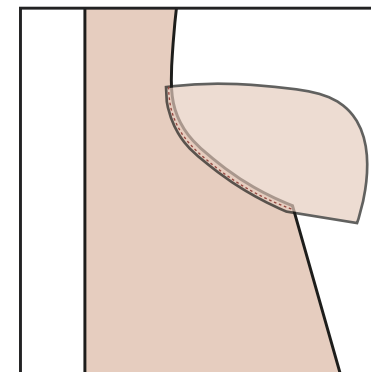

D. Dale la vuelta al bolsillo y cose un pespunte al canto por todo el contorno, pillando el margen de costura en el lado del bolsillo. Repite los pasos B,C y D con el lado contrario.

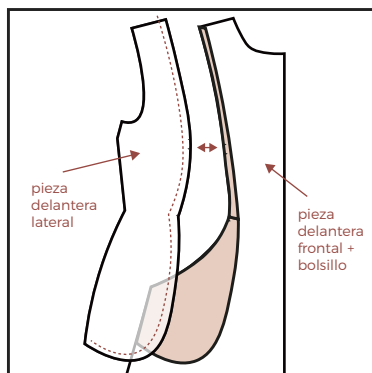

E. Dale la vuelta al bolsillo y colocalo en su sitio. Encarando los derechos tienes que coser la pieza delantera lateral a la pieza delantera frontal + bolsillo siguiendo la forma. ¡Fíjate bien en los aplomos! Cuidado de no coser el bolsillo a la pieza delantera frontal.

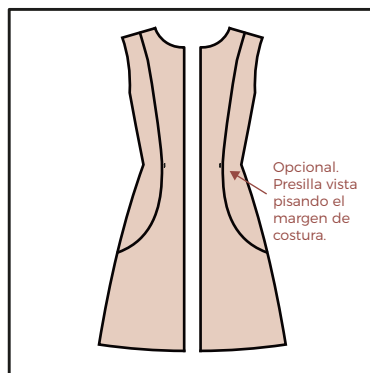

F. Repite el paso E con el lado contrario y ya tendrás las piezas delanteras listas. Remata los márgenes de costura y plancha. Para la parte superior (costadillo) lo mejor es planchar los márgenes de costura en abierto. **Opcional** - Puedes coser una presilla vista en el inicio del bolsillo para reforzar la zona.

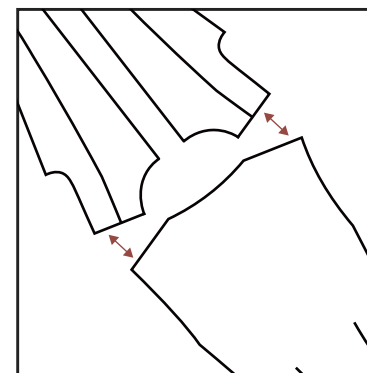

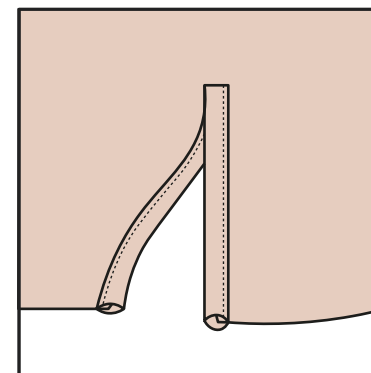

G. Por el revés de las telas une las piezas delanteras y trasera cosiendo por los hombros. Remata las costuras y plancha.



H. Cose las tapas ribeteadas de las mangas. Ve al **anexo 1** de las instrucciones si no sabes cómo hacerlo. Debes repetir el mismo paso para las dos mangas.

# Instrucciones - Versión vestido

-  Derecho de la tela
-  Revés de la tela
-  Derecho entretela

- 6** ¡Toca coser! Aquí puedes ver el paso a paso para coser la versión vestido.  
Cose la prenda por el revés y recuerda que el margen de costura es de 1 cm.

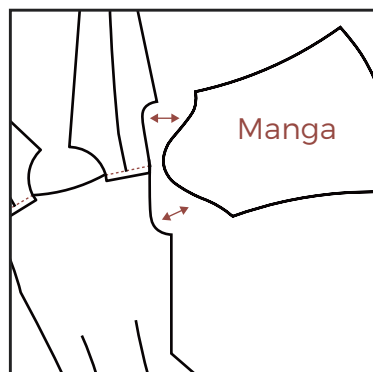

I. Cose las mangas al cuerpo en abierto por el revés de las telas. Fijate bien en los aplomos que has marcado en las piezas.  
Haz este paso con las 2 mangas.  
Remata las costuras y plancha.

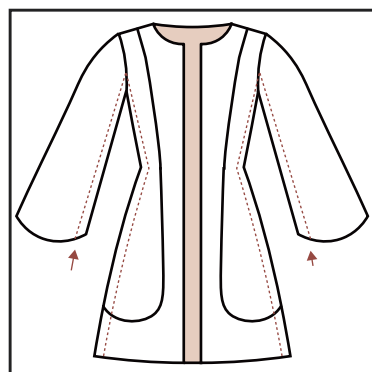

J. Por el revés, cose el costado y el lateral de las mangas de seguido.  
Remata las costuras y plancha hacia la espalda.  
Es momento de probarte la prenda. Ve al **anexo 3** para saber cómo ajustarla.

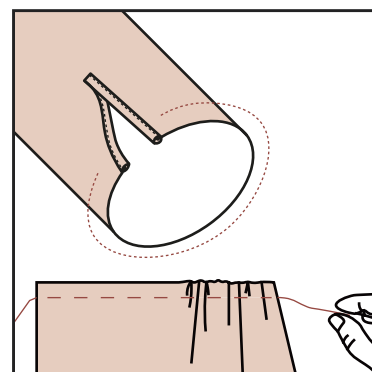

K. Frunce los extremos de las mangas. Pasa un pespunte del ancho de la patilla con la tensión al mínimo por todo el contorno.  
Después tira del hilo para fruncir.

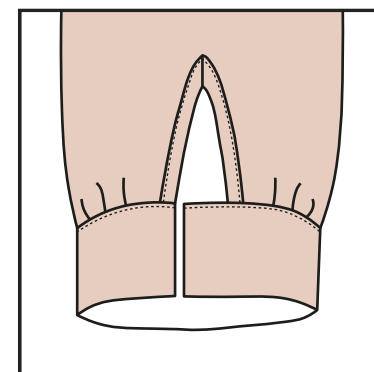

L. Cose los puños para terminar ambas mangas fijandote en el aplomo del puño. Ve al **anexo 2** de las instrucciones si no sabes cómo hacerlo.

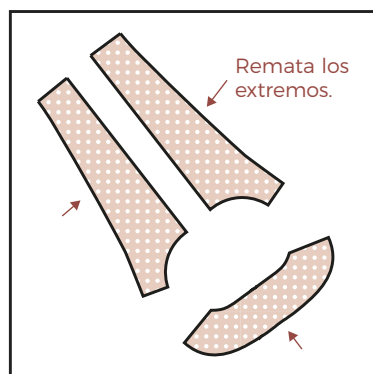

M. Vistas: Por el revés de la tela, plancha la entretela a las vistas delanteras y trasera.  
Después remata los exteriores de cada pieza para que no se deshilachen.

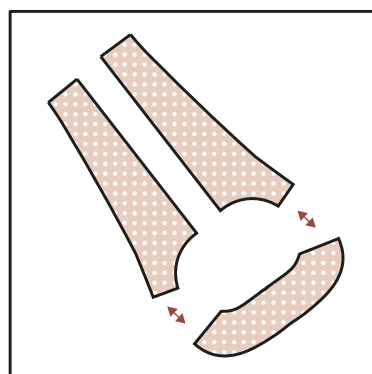

N. Vistas: Por el revés de las telas une las piezas delanteras y trasera cosiendo por los hombros.  
Remata las costuras y plancha.

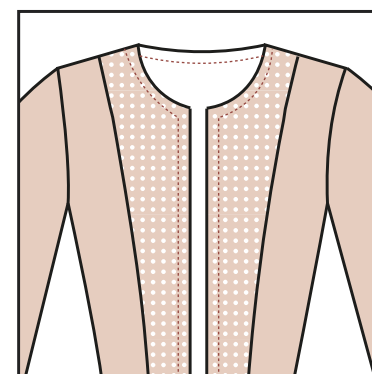

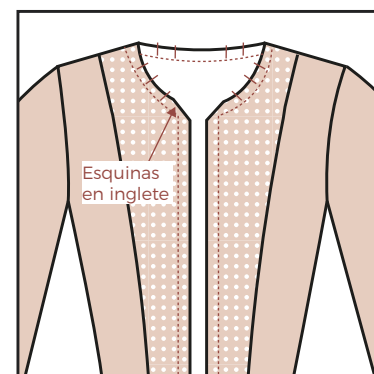

O. Encarando el derecho del cuerpo con el derecho de las vistas, cose todo el contorno del cuello y cierre hasta abajo del vestido. Recuerda que el margen de costura es de 1 cm.



P. Recuerda hacer unos piquetes (llegando lo más cerca de la costura posible sin llegar a cortarla) en las zonas curvas para que la vista se asiente mejor cuando le des la vuelta. Corta las esquinas a inglete.

# Instrucciones - Versión vestido

 Derecho de la tela  
 Revés de la tela

**7** ¡Toca coser! Aquí puedes ver el paso a paso para coser la versión vestido. Cose la prenda por el revés y recuerda que el margen de costura es de 1 cm.

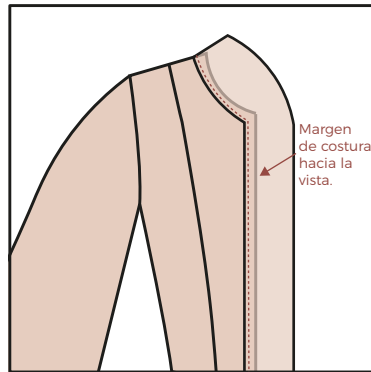

**Q. Versión sin cuello:** Dale la vuelta a las vistas y cose un pespunte al canto por todo el contorno de cuello y cierre, pillando el margen de costura en el lado de la vista.

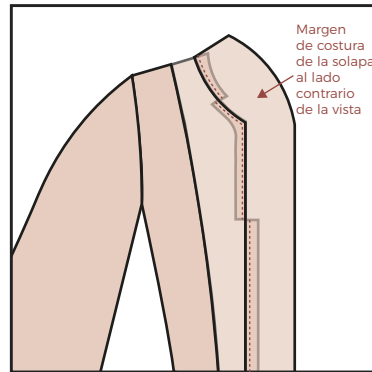

**Q. Versión con cuello:** En la parte de la solapa haz dos cortes en el margen de costura según marcan los aplomos. El pespunte al canto de este tramo se coserá pillando el margen de costura en el lado contrario a la vista. El resto se coserá como en la versión sin cuello.

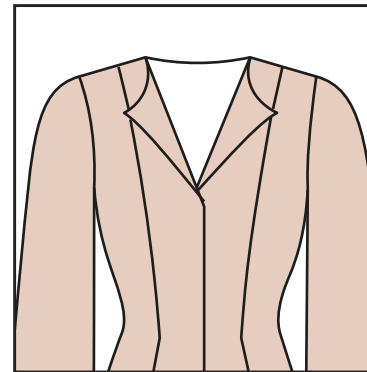

**R.** Ya tienes el cuello rematado. Mete la vista hacia dentro y plancha. Para la versión con cuello debes planchar bien la solapa hacia fuera.

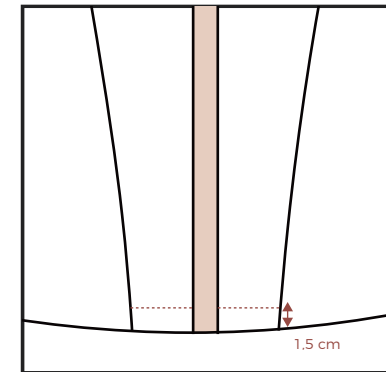

**S.** Toca coser el bajo. Escoge el largo que prefieras. Pon la blusa del revés y cose el la pieza delantera a la vista con una costura de 1,5 cm.

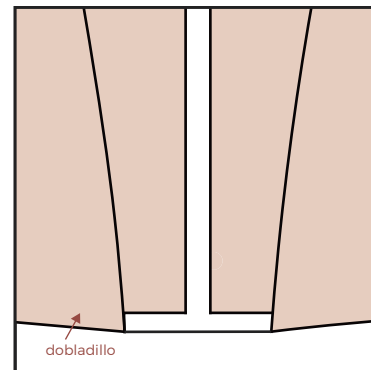

**T.** Vuelve a poner la blusa del derecho y plancha. Vamos a coser el resto del bajo con un dobladillo de doble vuelta.

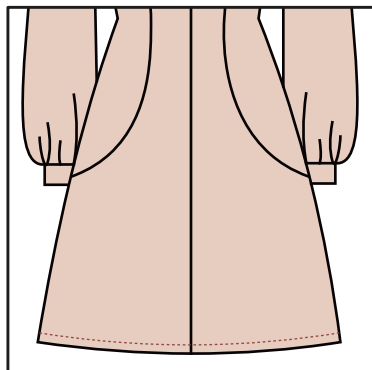

**U.** Dobla una primera vuelta de 0,75 cm. Vuelve a doblar sobre esa vuelta otros 0,75 cm. Haz un pespunte visto por todo el contorno para terminar el bajo.



**V.** Los ojales del cruce siempre van en el lado que monta (en las prendas de mujer suele ser el lado derecho). Para la versión con cuello fijate en la marca del patrón que indica donde debe ir el primer botón. **El cruce monta 3 cm.**

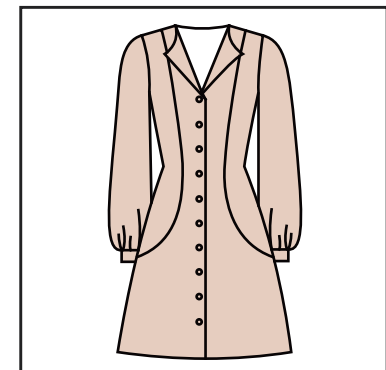

**W.** El número de botones lo dejo a tu elección. Ver pasos T, U de las instrucciones versión blusa para terminar tu vestido. ¡Ya lo tienes!

# Anexo 1 - Tapas ribeteadas

Paso a paso para coser las tapas ribeteadas en la abertura de las mangas.

● Derecho de la tela  
○ Revés de la tela

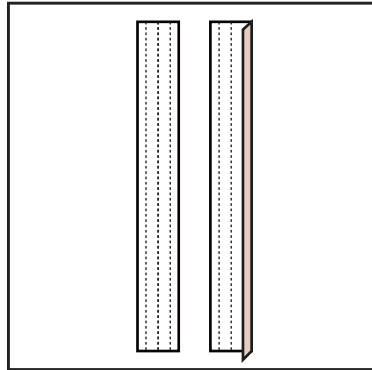

A. Usa la pieza del patrón "bies" que has debido cortar al bias. Plancha un lado de la pieza 5 mm hacia dentro.

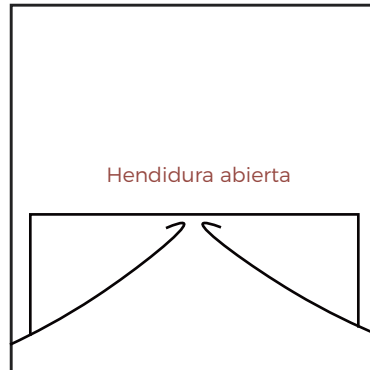

B. Abre la hendidura que has hecho en la manga según la marca del patrón.

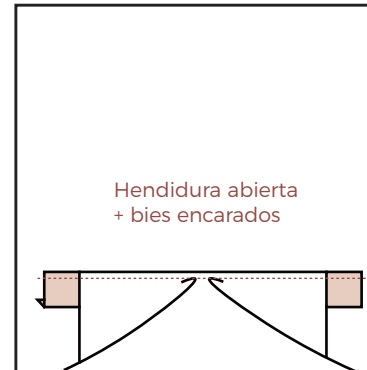

C. Con la hendidura abierta, encara el bias y sujétalo con alfileres. Debes alinear el borde no doblado. Cose a 5 mm y plancha el margen de costura en dirección al bias.

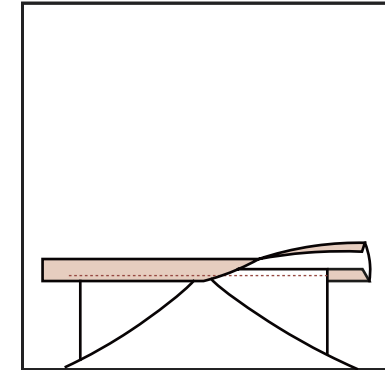

D. Dobla el bias por encima de la costura anterior. El borde planchado debe quedar alineado con la costura que tapa. Cose por encima.

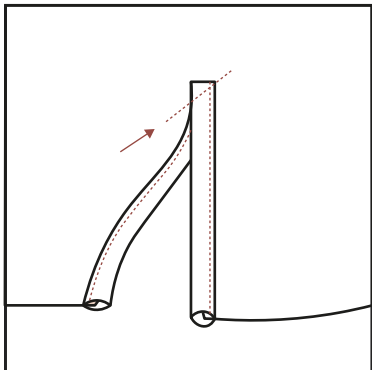

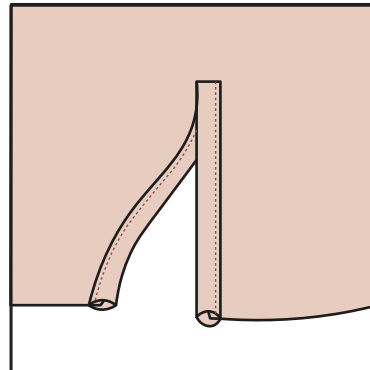

E. (Opcional) Para que el ribete quede en su sitio puedes hacer una costura diagonal uniendo ambas partes por el revés de la tela.



F. Ya tienes terminada tu tapa ribeteada. Recuerda que tienes 2 mangas por lo que debes repetir estos pasos 2 veces.

# Anexo 2 - Puños

Paso a paso para coser los puños y terminar las mangas.

-  Derecho de la tela
-  Revés de la tela
-  Derecho entretela

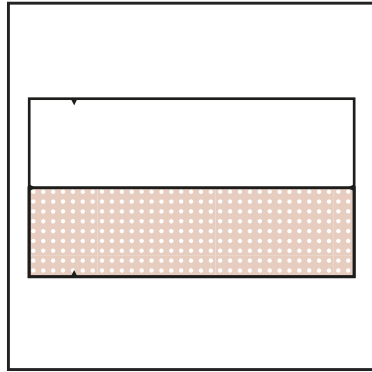

A. Antes de empezar recuerda marcar bien los aplomos. Plancha la entretela en la mitad del puño en el revés de la tela.

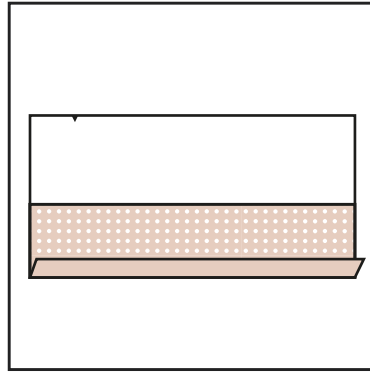

B. Plancha el margen de costura del lado de la entretela hacia el interior. Recuerda que el margen de costura es de 1 cm.

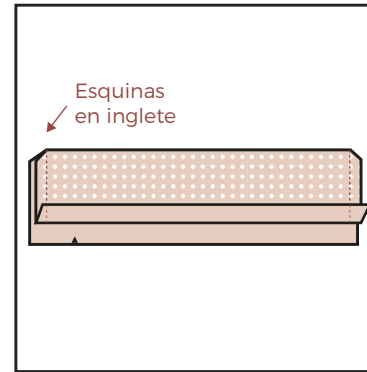

C. Dobla el puño por la mitad encarando los derechos. Cose los lados cortos hasta el doblez del margen de costura sin pillarlo. Corta en inglete las esquinas para evitar el abultamiento.

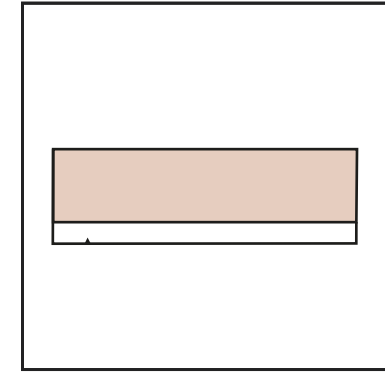

D. Dale la vuelta al puño para dejarlo por el lado derecho y plancha.

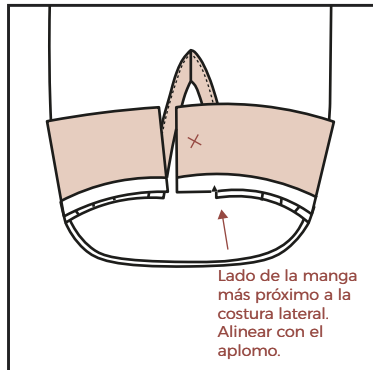

E. Encara el revés de la manga con el derecho del puño (lado sin entretela). Sujeta con alfileres o hilvanando. Ten en cuenta que el lado del puño que sobresale (donde va el botón) es el que está más cerca de la costura lateral de la manga.

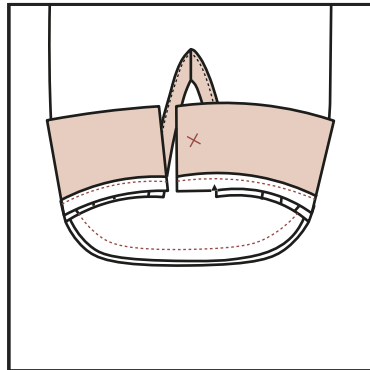

F. Cose la parte del puño sin entretela y la manga con un margen de costura de 1 cm.

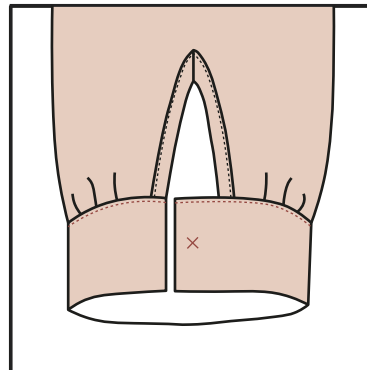

G. Dale la vuelta a la manga y superpón la parte del puño planchada dejando las costuras por dentro. Cose lo más próximo posible al borde para cerrar el puño. Plancha.

# Anexo 3 - Entalle de la prenda

Es casi imposible que un patrón se ajuste perfecto a todas tus medidas. Cada cuerpo es diferente y es importante hacer pruebas de la prenda durante la confección. ¡No te lances a terminar tu costura sin probártela en el proceso! Concretamente esta prenda está pensada para que quede entallada y, por eso, este punto es importante.

Lo ideal es hacer una prueba cuando llegues al paso G (versión blusa) o paso J (versión vestido) y aprovechar para hacer los ajustes necesarios antes de terminar la prenda. Aquí te dejo algunos tips:

**Dale la vuelta a la prenda y será más fácil probarte a ti misma ya que las costuras quedarán visibles. Como aún no has rematado el cuello haz la prueba montando el cruce 4 cm (la prenda terminada monta 3 cm pero recuerda que en este paso el cruce aún incluye 1 cm de margen de costura) También te aviso... ¡Para estos ajustes te tocará descoser!**

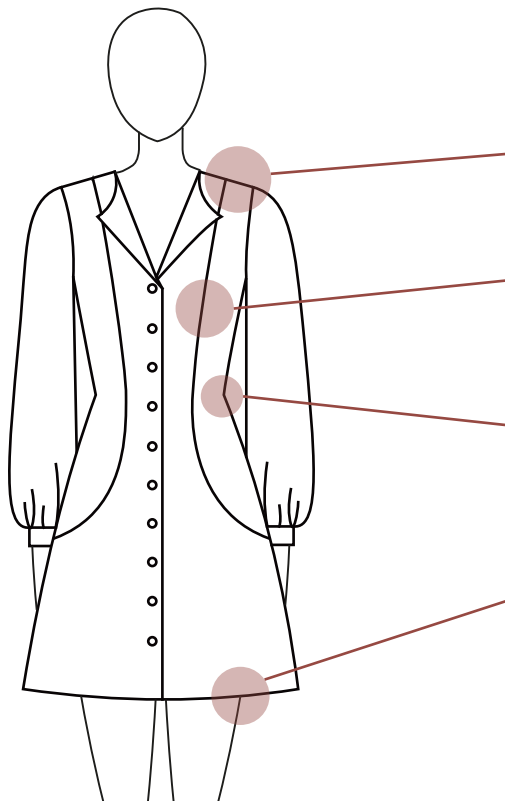

**Hombro** - Si ves que el hombro es muy largo para tí, puedes reducirlo quitando algún cm del lado de la sisa. ¡Ojo! Quita lo mismo en el delantero y en la espalda.

**Pecho** - Si necesitas entallar el pecho, lo más sencillo es meter algún cm en los costadillos. Puedes probar a coser con un margen de costura mayor a 1 cm. Recuerda hacer lo mismo en ambos costadillos.

**Cintura y cadera** - Si necesitas entallar estas zonas puedes quitar algún cm de los laterales. Prueba a coser con un margen de costura mayor a 1 cm. Recuerda hacer lo mismo en ambos laterales.

**Bajos** - Si las mangas o el vestido te parecen demasiado largos ¡Corta a tu gusto!

